la semaine du Golfe morbihan

11 au 17 mai 2015

DOSSIER DE PRESSE
≈ FINAL ≈

Croatie
Invitée d'Honneur 2015

8ème édition

www.semainedugolfe.com

ARRADON · ARZON · AURAY · BADEN · CRAC'H · ILE AUX MOINES · ILE D'ARZ · LARMOR BADEN · LE BONO
LE HÉZO · LOCMARIAQUER · PLOUGOUMELEN · SARZEAU · SÉNÉ · ST ARMEL · ST GILDAS DE RHUYS · VANNES

Morbihan Le Département · Vannes Morbihan Capitale · Région Bretagne · Compagnie des Ports du Morbihan · saur · Crédit Agricole Morbihan

Vannes Golfe du Morbihan agglo · Communauté Auray Quiberon Terre-Atlantique · Presqu'île de Rhuys · Morbihan L'esprit sud de la Bretagne · Armor-lux · Maison familiale Mercerie la trinitaine fondée en 1905 · chasse-marée · france bleu armorique · france 3 bretagne

Sommaire

Edito	*Page 3*
Toute la semaine en un coup d'œil *(temps forts et hauts-lieux)*	*Pages 4 et 5*
Croatie, Invitée d'Honneur	*Pages 6 à 9*
Les flottilles et leurs parcours	*Pages 10 à 13*
Les mouvements nautiques par jour	*Page 14*
Les grands voiliers	*Page 15*
Coups de cœur sur l'eau *(bateaux et équipages)*	*Pages 16 à 20*
Carte du Golfe *(sites d'accueil et escales)*	*Pages 18 et 19*
Programmes complets de tous les sites	*Pages 21 à 26*
Vannes, quais culturels, rives festives	*Pages 26 à 30*
Coups de cœur à terre *(musique et animations)*	*Pages 31 à 33*
Infos diverses	*Page 34*
Remerciements	*Page 35*
Organisation	*Page 36*

Edito

Arradon, Arzon, Auray, Baden, Crac'h, l'Île aux Moines, l'Île d'Arz, Larmor-Baden, Le Bono, Le Hézo, Locmariaquer, Plougoumelen, Saint-Armel, Saint-Gildas de Rhuys, Sarzeau, Séné et Vannes…

Grâce à la nouvelle adhésion de **Saint-Gildas de Rhuys**, il y a désormais **17 communes** engagées dans la « Semaine du Golfe » ! Une très bonne chose pour la manifestation qui peut s'épanouir vers le sud et faire partager à « son public » les richesses naturelles et culturelles de la **Presqu'île de Rhuys** dans son intégralité… Quant aux équipages en régate ou en « balade », ils viendront virer la **bouée du Grand Mont** visible de la plage du Gohvelin et du sentier côtier. L'occasion pour les équipages de saluer Gildasiens et visiteurs et de prendre plaisir à goûter aux frissons atlantiques avant de s'en retourner vers la «petite mer»…

Une pleine semaine d'animations nautiques du lundi 11 au dimanche 17 mai 2015

Cette nouvelle édition reprend le schéma général de 2013 en s'adaptant évidemment aux conditions particulières de la semaine de l'Ascension 2015.

Marées «marrantes»…

On ne le dira jamais assez, ce sont les horaires et les courants de marées qui déterminent les déplacements des flottilles sur le plan d'eau, et donc, formatent, configurent et profîlent chaque édition de la «Semaine du Golfe»…

Cette omnipotence du facteur «marées» présente bien des inconvénients et on passerait des heures à les recenser tous… mais elle a aussi quelques avantages et on pourrait passer autant d'heures à n'en oublier aucun ! Une chose est sûre, entre les tenants du « **Golfe à moitié vide** » et les partisans du « **Golfe à moitié plein** », l'accord n'est pas pour demain… mais chacun s'accorde sur le fait que ça va bien mieux « avec le courant dans le cul » !

Prenons l'exemple du **jeudi de l'Ascension à Vannes** et comparons les horaires des **pleines mers du matin** : 07h24 en 2013 (voilà qui était parfait pour sortir tranquillement du port vers 08h30) mais **04h05 cette année**, et la prochaine ouverture de la porte du bassin à flot qui n'intervient que vers 15h…

Grosso modo, presque toutes les pleines mers matinales de la semaine sont deux à trois heures trop tôt pour que l'on puisse quitter sans souci les ports de Saint-Goustan, Vannes, Le Bono ou Locmariaquer. Eh bien, on s'en accommode, et les flottilles sortiront donc en début d'après-midi. **Pour la première fois en 8 éditions**, les équipages profiteront de quelques longues matinées au port, les associations de bénévoles auront à cœur d'intégrer cette inhabituelle tranche horaire de 11h à 14h à leurs animations… et gageons que les habitants et visiteurs des sites concernés s'en réjouiront et seront au rendez-vous.

© Nigel PERT

Toute la semaine en un coup d'œil

(temps forts, hauts-lieux… et scènes inédites)

Dimanche 10

Dans la matinée, mise à l'eau des bateaux croates au chantier Caudard de Vannes

Lundi 11, la « *Petite Parade* » d'ouverture entre 18h et 20h

Depuis l'édition de 2013, une **« petite parade »** nautique ouvre la Semaine du Golfe : les «grands voiliers» affrétés rentrent dans le Golfe, suivis par toutes les autres flottilles déjà sur place. Une fois passé le travers de Port Navalo, la parade emprunte le Grand Chenal jusqu'aux mouillages mis en place devant l'Île aux Moines, Port-Blanc et Arradon. **Étoîle de France**, **Oosterschelde**, et **Morgenster** sont en tête, suivis de la **flottille Croate**.

A NOTER AUSSI :

- 10h.....**La « fièvre » des mises à l'eau** à **Larmor Baden** (flottilles 3 et 3bis) et à **Arradon** (flottilles 7 et 7bis)… Des manœuvres portuaires intensives et toujours de grands moments d'entraide, de solidarité et de joyeuse excitation…
- 12h.....**Entrée du vapeur néerlandais Hydrograaf** dans le port de **Vannes.**

Mardi 12, la « *Journée de l'Île d'Arz* »

Entre 11h et 16h, escale de tous les bateaux à Pen Raz dans le sud de l'île (les 2/3 des grands voiliers affrétés sont présents). Grand pique-nique sur les pentes boisées qui surplombent les cales et la plage. **Animations musicales non-stop** (sonneurs, chants de marins, danses bretonnes et groupe croate).

A NOTER AUSSI :

- **Les voiliers de travail** au **Logeo** pour la soirée et la nuit
- 13h.....**Entrée du trois-mâts néerlandais Morgenster** dans le port de **Vannes**, suivi de la flottille Croate.

Mercredi 13, les « *soirées des équipages* »

Début des **parcours spécifiques par flottille**, certains incluant une escale de mi-journée. **«Pot de bienvenue»** offert aux équipages par les communes d'accueil (derniers émargements pour les retardataires)

A NOTER :

- 10h/13h..... Réunion de **3 flottilles pour une escale au Logeo** (Yoles, Petits Traditionnels et Petits Classiques «Rando»)
- 11h ..... Les **voiliers de travail naviguent en rivière d'Auray** et sont **pour la première fois accueillis à Saint Goustan (arrivée 12h/13h)**
- 12h..... **Flottille des Petits Classiques «Rando» (3bis)** à Bois Bas, **Pointe de Penmern**, dans le nord de l'île d'Irus (atmosphère ostréicole et chantier naval)
- 13h/15h .... La très sémillante flottille des **«Petits Classiques de régate»** (7) navigue de **Port Navalo à Locmariaquer**
- 16h..... Le **retour des «Grands Voiliers»** devant **Port Blanc.**

Jeudi 14, *Journée et soirée Croatie à Vannes*

A partir de 15h, **la flottille Croate fait son entrée dans le bassin à flot avec la flottille 7bis**. Commentaires au passage des bateaux. A 17h, la flottille se concentre devant le village croate et est accueillie par la musique traditionnelle dalmate. En soirée, **réception officielle de la Croatie sur Hydrograaf** - 21h/minuit **Grand concert croate sur la scène**.

A NOTER AUSSI :

- 13h/14h30 **La flottille des Classiques de plus de 8m** (4) remonte la **rivière d'Auray** jusqu'au **Bono**
- 15h..... **La flottille des Voîle-Aviron** (2) effectue un vire-vire au **Passage** avant de rentrer à **Saint-Armel**… un très joli «ballet nautique» inédit !
- 16h/17h..... **Les Yoles** se retrouvent devant **Port Blanc** au moment du retour des Grands Voiliers
- 16h30..... **La flottille Plaisance années 60** (5) passe entre la **pointe de l'Ours et l'île Stibidenn**.

Vendredi 15

Evolutions des flottilles aux quatre coins du Golfe avec, pour certaines, de spectaculaires passages au raz des côtes et des pointes…

A NOTER :

- 10h/12h..... «Brunch» du patrimoine maritime à l'**Île aux Moines** (sur invitation)
- 12h/14h..... La **flottille des Petits Classiques «Rando»** (7) aborde les chalands ostréicoles devant **Fort Espagnol** et les équipages se régalent des huîtres offertes par les producteurs de **Crac'h**
- Vers 15h .... Le **passage des 230 bateaux de la flottille VoÎle-Aviron au Gué de Berder (Larmor-Baden)**… Du jamais vu !
- 16h..... Les **Classiques de plus de 8m** (4) passent à la **pointe de Penhap** au sud Île aux Moines… et devraient croiser les **Petits Traditionnels** (3)
- 16h..... **Arrivée des Yoles** (1) à **Plougoumelen** après une bucolique remontée depuis Le Bono au milieu des vaches, des hérons et des anciens moulins à marée
- 17h..... Le passage des **Petits Classiques «Rando»** (7bis) à terre **d'Hent Ten** (la pointe de Kerners entre le Logeo et Port Navalo)

Samedi 16, la *«Grande Parade»* entre 15h et 17h

Cette parade de clôture réunit toutes les flottilles et tous les grands voiliers, qui jusqu'alors évoluaient séparément. En fin de matinée, avec le jusant, tous les bateaux sortent du Golfe pour se mettre en position dans le sud de **Méaban** vers le **Grand Mont** et la plage du **Gohvelin**. **A 15h**, quand le courant de flot est bien établi, les flottilles s'engagent dans le goulet entre **Locmariaquer** et **Port Navalo**. La flotte est structurée en **5 groupes**, chacun encadré par des voiliers emblématiques, les uns ouvrant la route et servant de repère aux plus petits, les autres fermant la marche. ***Commentaires par Bernard Cadoret, Jacques Blanken et Michel Philippe*** *(sonorisé à partir de Port Navalo et également entendu Pointe de Kerpenhir à Locmariaquer). Diffusion en direct sur* ***France BLEU Armorique*** *(FM 103,1)*

A NOTER AUSSI :

- 11h/12h..... **Départ de la course à la godille «Diwan Kup»** de **Larmor Baden** en prélude à la Grande Parade. Arrivée à Vannes vers 17h
- 11h/12h..... **Sortie des flottilles 4/5/6** vers la **pointe Saint Gildas et le Grand Mont**
- 11h/12h..... **Regroupement de toutes les petites flottilles** à **Port Navalo**
- 16h30/17h30 Les flottilles qui s'arrêtent à **Port Anna** et celles qui continuent sur Vannes passent entre **Port Anna et Conleau**… **Une dernière et très dense concentration de bateaux sous voÎles** avant la soirée de clôture.

Dimanche 17 en fin de matinée, *«Pot final» des équipes de la «Semaine du Golfe»* à bord d'Oosterschelde (sur invitation).

▼ *Oosterschelde, 3 mâts goélette néerlandais de 1918*

Croatie, Invitée d'Honneur

Avec ses 5835 kms de littoral, ses 698 îles (dont 47 habitées) et 389 îlots, la Croatie (Hrvatska) est une nation éminemment maritime ! Son héritage romain et byzantin comme les influences vénitiennes sur sa côte dalmate, expliquent l'exceptionnelle richesse de son patrimoine architectural, artistique et marin…

Le projet, initié et coordonné par l'Association Cronaves (Fondateurs et Présidents : **Plamenko Bavcévic** et **Sasha Lukic**), s'appuie sur le mouvement de sauvegarde et de valorisation apparu depuis quelques années en Croatie et notamment en Dalmatie autour de la culture maritime. Il bénéficie de partenariats institutionnels de haut niveau (Ville de Split, Chambre de Commerce Régionale, Conseil régional de Split-Dalmatie) ainsi que du support explicite des Ministères du Tourisme, de la Mer et de l'Ecologie. L'opération est également activement soutenue par l'**Office Croate du Tourisme en France**.

Cronaves (Association pour la Promotion du Patrimoine Maritime de Croatie) : ***www.cronaves.com***

La flottille

Tous les voiliers emblématiques des côtes et îles dalmates de Zadar à Dubrovnik ainsi que ceux du Delta de la Neretva, sont représentés :

- **Mala Matulića**, Gajeta de l'Île Pašman, construite en 1970 au chantier Betina de Murter (6m20)
- **Tolitar**, Leut de l'Île de Hvar, construit en 1967 au chantier Vela Luka de l'Île de Korčula (7m30)
- **Tomislav**, Leut de l'Île de Korčula, construit en 1895 au chantier de Korčula (7m75)
- **Palagruža**, Falkuša de Komiža (Île de Vis), la plus récente réplique de voilier traditionnel dalmate, construite en 2014 au chantier de l'Île de Murter (9m25)
- **Kurnatarica**, Gajeta, de l'Île de Murter, construite en 2007 au chantier Betina (7m)
- **Borac**, Leut de l'Île de Korkula, construit en 1945 (7m80)
- **Grad Dubrovnik**, Ladja du port de Dubrovnik construite en 2004 (7m70)
- **Patriot**, Gajeta de Vrobska sur l'Île de Hvar,construite en 1964
- **Udruga Ladjara Neretve**, Ladja de Metkovic construite en 2004 (7m70)

▼ ***« Tomislav »***, *Leut de l'Île de Korčula*

▼ ***« Kurnatarica »***, *Gajeta de l'île de Murter*

▼ ***«Tolitar »***, *Leut de l'Île de Hvar*

▼ ***« Neretvanska Trupa »***, *Neretvanska de Metkovic*

▼ « ***Slobodna-dalmacija*** », *Leut de Split*

- **Trupa**, Neretvanska de Metkovic construite en 1993 (4m)
- **Slobodna Dalmacija**, Leut de Split, reconstruit en 2008 à partir d'un bateau de 1894 qui assurait le transport entre la côte et les Îles (9m40)
- **Condura Croatica**, Condura de Zadar construite au chantier Betina en 1998. Réplique de voilier à voîle carrée utilisé aux 11ème et 12ème siècles dans les combats navals (8m)
- **Brioni**, Batana de la presqu'île de Pula, construite en 1974 (4m80)

Le programme de la flottille croate

Dimanche 10... **Mise à l'eau et mâtage au Chantier Caudard de Vannes**

Lundi 11

11h ..... Sortie du bassin à flot de Vannes
16h ..... **Escale : Port Navalo**
18h/20h..... **Parade d'ouverture**
20h ..... Accueil soir : **Port Blanc** (Baden)

Mardi 12

09h ..... Départ de Port Blanc
11h/13h..... **Escale à l'Île d'Arz**
15h ..... Entrée dans le bassin à flot de Vannes derrière Morgenster - Accueil soir : **Vannes**

Mercredi 13

14h ..... Sortie du bassin à flot de Vannes avec Flottille 2
17h ..... **Arrivée à** Port Navalo avec la Flottille 3 - Accueil soir : **Port Navalo**

Jeudi 14

12h ..... Départ de Port Navalo
15h ..... Entrée dans le bassin à flot avec la Flottille 7bis – Regroupement en face le Village Croate - Accueil soir : **Vannes**

Vendredi 15

06h ..... Sortie du bassin à flot de Vannes
11h/14h..... **Escale à Crac'h (Fort Espagnol)** pour le banc d'huîtres
16h ..... Accueil soir : **Saint Goustan** (Auray)

Samedi 16

06h ..... Départ de Saint Goustan
9h/14h ..... **Escale à Port Navalo**
17h ..... Entrée dans le bassin à flot – Accueil soir : **Vannes**
16h ..... **Accueil spécial à l'Île aux Moines** pour **«Mala Matulića»**, le voilier de l'Île Pasman

Les autres bateaux à voîles latines, notamment ceux de la CaraMed, se joindront aux voiliers croates avec les mêmes programmes de navigation et d'escales

Le Village Croatie au Port de Vannes

Il occupera 1.200 m² sur la rive droite du port de Vannes et sera la vitrine du **patrimoine maritime de Croatie** mais aussi de ses activités nautiques, de ses richesses touristiques, de ses productions artisanales et artistiques, de sa gastronomie…

- **Le stand «Patrimoine Maritime»** : très belle expo du Musée Maritime de **Vrboska** (île de Hvar) et sa collection d'outils de marin. Interventions en français du professeur et chercheur Vladimir Skračić, (fondateur des régates de Murter) sur le patrimoine du littoral croate et la tradition de la voîle latine.
- **Le Chantier naval** : construction en direct d'un voilier traditionnel.
- **L'Atelier «Jeunes constructeurs»** : 10 élèves du **Collège Montaigne** (garçons et filles de 11 à 13 ans) construisent un petit bateau traditionnel croate sur les 6 jours de la fête sous la houlette des charpentiers de marine et «pédagogues» de la «Mala Skola Brodogradnje («Petite Ecole de Construction Navale») une association reconnue par le Ministère de l'Education Croate. Les collégiens baptiseront leur embarcation, la mettront à l'eau (et pourront ultérieurement s'initier à la voîle latine puisque le bateau est offert au Collège).

- **Les boutiques «Goûter la Croatie»** : produits gastronomiques (fromages, huîle d'olive, lavande et vins), objets artisanaux, souvenirs, etc.

La ***«Soparnik»***, *spécialité d'Omis*

- **Le grand stand du Tourisme de Croatie** : particulièrement axé sur les ports historiques, les atouts maritimes et les activités nautiques mais aussi les grands sites naturels, l'offre culturelle et les trésors architecturaux…
- **Le stand de la Chambre de Commerce de Croatie** : toutes les infos sur les activités nautiques, les possibilités de croisières, les locations de bateaux, l'équipement et les avantages des ports de plaisance.
- **Le stand de l'Île de Pasman** : coup de projecteur sur cette ravissante petite île proche de Zadar qui vient de se fiancer à l'Île aux Moines.
- **Le «Bistrot Croate»**, géré par **Vinko Bogdanovic**, restaurateur à Komiza, offrira des plats simples mais «sui generis» à emporter ou à déguster à table : ***Risotto*** noir au calamars, sardines et maquereaux marinés et grillés au barbecue, ***Brodetto*** (poisson sauce tomate et polenta), moules marinières, ***Gulas*** (bœuf au vin rouge), ***Lesada*** (soupe de poissons), ***Pasticada*** (bœuf mariné aux pruneaux), ***Tripice*** (tripes à la dalmatienne), et la fameuse spécialité d'Omis la ***Soparnik*** (tourte aux cardes)… Les vins proviendront des beaux vignobles de Peljesac ou de Slavonie (certains restaurateurs vannetais organisent une «quinzaine du vin croate» dans leurs établissements à l'occasion de la fête).
- **L'expo «Natura Maris»** présentée par la Galerie Moric de Split : 40 tableaux grands formats sur thèmes maritimes, d'artistes croates contemporains reconnus… **Auditorium des Carmes**, rive droite (vernissage mardi 12 mai).

La musique : nos amis Croates n'ont pas lésiné sur la présence de leurs musiques et de leurs traditions festives à la fête du Golfe et nous amènent trois ensembles parmi les plus authentiques, les plus réputés et les plus primés de la tradition musicale de Dalmatie…

- Le groupe folklorique **«Brodosplit»** (14 danseurs et 6 musiciens)
- La **«Klapa Ventula»**, chœur féminin de 9 chanteuses
- Le groupe vocal et instrumental traditionnel **«Via Setimana»** (4 chanteurs également joueurs de mandoline, accordéon et guitare)

Ces artistes assureront l'animation permanente du village à Vannes ainsi que le **grand concert du jeudi 14** mais feront aussi des incursions dans d'autres ports : **Île d'Arz** le mardi 12, **Port Navalo** le mercredi 13, **Île aux Moines** les vendredi 15 et samedi 16.

Klapa Ventula

L'Île aux Moines (Enizenac'h) et l'île Pasman : la construction d'une amitié !

L'équipe municipale de l'Île aux Moines et celle de l'Île Pasman ont inauguré leur relation en décembre 2014 au Salon Nautique de Paris. Et à la mi-mars, Krsto et Ana Matulic, sont venus en «mission informelle» sur l'Île aux Moines pour repérer les lieux et peaufiner le projet avec les élus ilois. Le but de la manœuvre est de créer un rapprochement, des échanges et des liens privilégiés entre les deux communautés insulaires qui partagent des contextes, des valeurs et des objectifs communs… et bien sûr, les deux parties concernées vont profiter de la «Semaine du Golfe» pour créer un moment symbolique fort, sympathique et populaire et franchir une étape déterminante vers la finalisation du projet…

Le samedi 16 mai, l'Île aux Moines en fête accueillera donc une délégation de Pasman et notamment la *Gajeta* **«Mala Matulića», son voilier ambassadeur…** qui naviguera de conserve avec **Crialeis**, le sinago ilois. **Les deux collectivités pourront célébrer leur nouvelle alliance !**

Île de Pasman, Région de Zadar, à proximité du parc national marin des Kornati,
Mer Adriatique 43° 57′ 00″ Nord - 15° 22′ 59″ Est
Commune de Pasman environ 500 habitants – (2000 habitants pour l'ensemble de l'île)
Maire : Andro Magic (le plus jeune maire de Croatie).

Île aux Moines, Morbihan, Bretagne
Océan Atlantique – Golfe du Morbihan – 47° 35′ 51″ Nord – 2° 50′ 36″ Ouest
625 habitants – Maire : Philippe Le Bérigot.

La Baie de Sakarun, l'une des «Plus Belles du Monde»…

Autre relation récente entre Croatie et Morbihan : l'adhésion en 2013 de la Baie de Sakarun sur Dugi Otok («Île Longue», proche de l'Île Pasman) au **Club des «Plus Belles Baies du Monde»** dont les initiateurs et le siège officiel se trouvent à Vannes… ***www.world-bays.com***

Une exposition sur Sakarun, réalisée par **Mirko Dindic** qui a monté le projet pour l'adhésion au Club, sera donc accueillie à la «Maison des Plus Belles Baies» (ancien Office de Tourisme, rue Thiers, rive droite du port).

Contacts : Bruno Bodard 06 12 58 27 64 - *bruno.bodard@tourisme-vannes.com*
Mirko Dindic : *mirko.dindic@gmail.com*

Avec l'ensemble de ses acteurs (marins, charpentiers, exposants, animateurs, musiciens, etc.), **la délégation croate devrait totaliser 130 personnes**… La quasi-totalité de la délégation sera hébergée à l'**Espace Montcalm**, idéalement situé à quelques encablures du port…

Journée officielle et soirée spéciale «Croatie», le jeudi 14 mai

Falkuša de Komiža

***«Mala Matulića»**, Gajeta de l'Île Pašman*

Les flottilles et leurs parcours

10 flottilles, homogènes et identifiables, qui naviguent chaque jour sur un parcours spécifique et visitent de nouveaux ports tout au long de la semaine.

***Escale** : halte sur le parcours de navigation, visite amicale et arrêt-buffet*

***Accueil soir** : les flottilles arrivent dans l'après-midi au terme de leur navigation pour passer la soirée et la nuit sur le site (enregistrement des bateaux et émargement des équipages les lundi et mardi et aussi le mercredi pour les retardataires)*

Toutes les flottilles sont rassemblées le samedi pour la grande parade finale.

→ Flottille 1, yoles de mer :

Ces bateaux, en plein renouveau depuis vingt ans grâce à des répliques et de nouveaux modèles, sont particulièrement adaptés à l'apprentissage maritime des jeunes équipages. Cette flottille inclut : **Yoles de Bantry, Yoles de Ness, Yoles Morbihan, Yoles de l'Odet, Yoles d'Aboville, chaloupes baleinières et aviron pur (Gigs du Royaume Uni de Cornouailles et des Scilly).**

Accueil et mise à l'eau à Port Blanc

Lundi 11	*Parade d'ouverture*	***Port Blanc***
Mardi 12	***Île d'Arz***	***Port Blanc***
Mercredi 13	***Le Logeo** 11h/15h*	***Vannes** (15h/16h)*
Jeudi 14	*Départ Vannes 15h*	***Locmariaquer** (17h)*
Vendredi 15	***Crac'h** (14h/15h)*	***Plougoumelen** (15h)*
Samedi 16	*Port, **Port-Navalo** (10h/15h)*	**PARADE** ***Port Anna** (17h)*

Capitaines de flottille : **Jean-Pierre Journeau** (Yoles de Bantry) 06 12 70 51 62 - *j.journeau@aliceadsl.fr*
Guy Toureaux (autres yoles) : 06 81 30 80 96 - *guy.toureaux@wanadoo.fr*

→ Flottille 2, voîle-aviron :

S'inspirant des petits bateaux traditionnels américains et européens, les architectes ont créé de nouveaux types, tous aisément transportables : Les très populaires **Aven, Aber, Ilur, Seil, Moorskoul, Skerry, Doris** mais aussi **Peapod du Maine** USA, **Smack's boat, Coble** du North East England, **Blekinge Skiff suédois**… **les canots au tiers ou à voîle latine et tous les petits voiliers à fond plat de 3 à 5 m qui se déplacent aussi à l'aviron**.

Accueil à Vannes / Mise à l'eau à Vannes ou Port Anna (Séné)

Lundi 11	*Parade d'ouverture*	***Vannes***
Mardi 12	***Île d'Arz***	***Vannes***
Mercredi 13	*Départ de Vannes 14h*	***Le Logeo** (à partir de 17h)*
Jeudi 14	*Départ du Logeo 11h*	***Saint Armel** (à partir de 17h)*
Vendredi 15	***Larmor Baden** (10h/15h)*	***Port Blanc***
Samedi 16	***Port-Navalo** (10h/15h)*	**PARADE** ***Port Anna***

Capitaine de flottille avec la «Mouette Sinagote» : **Xavier Hubert** 06 81 86 71 64 - *xav.hubert@orange.fr*

→ Flottille 3, petite plaisance traditionnelle (bateaux non pontés) :

Conçue par des chantiers ou par des architectes encore imprégnés de la construction en bois traditionnelle, cette flottille reflète l'époque où la navigation de plaisance locale cohabitait avec les derniers voiliers de pêche côtière. Elle regroupe : **Canots au tiers, misainiers,** dériveurs anciens type **Vaurien - Olonnois, « Day-boat** ainsi que les très polyvalents **Multimono**… **et autres petits voiliers non pontés de 5/6m**.

Accueil et mise à l'eau à Larmor Baden

Lundi 11	*Parade d'ouverture*	***Larmor Baden***
Mardi 12	***Île d'Arz***	***Larmor Baden** (17h)*

Mercredi 13 ..... ***Le Logeo*** *(13h/15h)* ..... ***Port Navalo*** *(à partir de 17h)*
Jeudi 14 ..... ***Port Blanc*** *(12h/14h)* ..... *Accueil soir :* ***Larmor Baden*** *(17h/18h)*
Vendredi 15 ..... ***Le Logeo*** *(12h/14h)* ..... *Accueil soir :* ***Port Anna*** *(16h)*
Samedi 16 ..... ***Port-Navalo*** *(10h/15h)* ..... **PARADE** ..... *Accueil soir :* ***Vannes*** *(17h/18h)*

Capitaine de flottille : **Gwen Courtel** des «Amis de Conleau» 06 10 49 09 69 – *gwen.courtel@gmail.com*

→ Flottille 3 bis, petite plaisance traditionnelle «Rando» :

Bateaux d'aujourd'hui à déplacement léger avec cabine, bannettes et rangements, conçus pour la randonnée nautique, et qui offrent abri et couchage à bord pour au moins deux équipiers : **Drascombe** (coaster ou lugger), **Swallow Boat, Bay Cruiser, Bay Raider**… et aussi des **Skellig 2, Pabouk ou Maraudeur**…

Accueil et mise à l'eau à Larmor Baden

Lundi 11 ..... *Parade d'ouverture* ..... ***Larmor Baden***
Mardi 12 ..... ***Île d'Arz*** ..... ***Larmor Baden***
Mercredi 13 ..... ***Pointe de Penmer*** *(11h/15h)* ..... ***Vannes*** *(15h/16h)*
Jeudi 14 ..... *Départ de Vannes 15h* ..... ***Larmor Baden*** *(18h)*
Vendredi 15 ..... ***Le Logeo*** *(12h/16h)* ..... ***Port Navalo*** *(18h/19h)*
Samedi 16 ..... ***Port-Navalo*** ..... **PARADE** ..... ***Port Blanc*** *(16h/17h)*

Capitaine de flottille : **Alain Dupuis** avec les «Amis de Conleau» 06 09 70 96 75 - *adconsult@wanadoo.fr*

→ Flottille 4, plaisance classique (+ de 8m) :

Ces voiliers aux lignes élancées, aux finitions parfaites et aux vernis rutilants ont été conçus pour la régate ou la croisière, certains il y a près d'un siècle, et font perdurer un certain art de vivre de «marins-gentlemen»… **Yachts classiques auriques** ou **marconi, voiliers de la jauge internationale, anciens quillards de régate monotypes, course croisière du R.O.R.C.**

Accueil au Crouesty (Arzon)

Lundi 11 ..... *Parade d'ouverture* ..... ***Le Crouesty***
Mardi 12 ..... ***Île d'Arz*** ..... ***Le Crouesty***
Mercredi 13 ..... *Régates Baie Quiberon* ..... ***Île aux Moines*** *(16h)*
Jeudi 14 ..... *Bouée Grand Mont* ***(St Gildas)*** ..... ***Le Bono*** *(14h)*
Vendredi 15 ..... *Départ du Bono 13h30* ..... ***Île aux Moines*** *(17h)*
Samedi 16 ..... *Grand Mont* ***(St Gildas)*** ..... **PARADE** ..... ***Vannes*** *(17h/18h)*

Capitaine de flottille avec le YCCA : **Philippe Boraud** 06 60 97 23 31 – *philippe.boraud@free.fr*

→ Flottille 5, plaisance des années 60/70 :

Dans les années 1960, les amateurs à budget modeste ont pu accéder au plaisir de la voîle grâce à de nouvelles séries de bateaux, plus abordables, mais également marins, bon marcheurs, sûrs et habitables. C'est à bord de ces voiliers conçus par des architectes de génie comme Herbulot ou Harlé, que bon nombre de plaisanciers d'aujourd'hui ont pu faire leurs premières armes de marins. **Corsaire, Muscadet, Armagnac, Cognac, Cabernet, Sauvignon, Mousquetaire, Tiburon, et aussi Super Arlequin, Serpentaire**… et quelques voiliers du «voyage et de l'aventure»…

Accueil à Port Navalo

Lundi 11 ..... *Parade d'ouverture* ..... ***Port Navalo***
Mardi 12 ..... ***Île d'Arz*** ..... ***Port Navalo***
Mercredi 13 ..... *Tour Île aux Moines* ..... ***Larmor Baden*** *(16h)*
Jeudi 14 ..... ***Île d'Arz*** *(13h/16h)* ..... ***Port Navalo*** *(17h/18h)*
Vendredi 15 ..... ***Port Anna*** *(12h/15h)* ..... ***Le Logeo*** *(17h/18h)*
Samedi 16 ..... *Grand Mont* ***(St Gildas)*** ..... **PARADE** ..... ***Port Blanc*** *(16h/17h)*

Capitaines de flottille avec la «Société des Régates de Vannes» :
Luc Houdet 06 24 18 67 37 - *luc.houdet@orange.fr* • **Jean-Marc le Clainche** : - *leclainchejm@orange.fr*

→ Flottille 6, voiliers de travail :

Tous les anciens voiliers de pêche mais aussi les caboteurs, pilotes ou baliseurs, restaurés ou reconstruits à l'identique. A côté des **Sinagos** et **Forbans du Bono**, emblématiques du Golfe du Morbihan, on trouve les **lougres** et **chasse-marées**, les **misainiers** et **chaloupes** gréées au tiers, des **sloups**, **cotres** et **dundees** à gréement aurique… Des **harenguiers de la Baltique** aux **pilotes de Bristol**, les voiliers de travail traditionnels des Îles Britanniques et des pays nordiques sont également bien représentés…

Accueil au Logeo

Lundi 11 ..... *Parade d'ouverture* ..... ***Le Logeo***
Mardi 12 ..... ***Île d'Arz*** ..... ***Le Logeo***
Mercredi 13 ..... *Passage* ***Crac'h*** *(10h/11h)* ..... ***Saint Goustan*** *(13h/14h)*
Jeudi 14 ..... *Départ St Goustan 13h30* ..... ***Le Logeo*** *(16h/17h)*
Vendredi 15 ..... *Bouée Grand Mont* ***(St Gildas)*** *(11h/13h)* ..... ***Vannes*** *(16h/17h)*
Samedi 16 ..... *Bouée Grand Mont (12h/14h)* .... **PARADE** ..... ***Port Anna*** *(17h)*

Capitaine de flottille : **Marcel Troadec** avec les Amis de Conleau - *troadec.marcel@orange.fr*

→ Flottille 7, petits classiques de Régate (– de 8m) :

Tous les petits voiliers classiques habilités à régater et qui souhaitent régater …

Autour de la superbe et prolifique flottille des **Guépards**, on retrouve **Cormorans, Billie Jane, StirVen, Loup, AÎle, Snipe, Caneton, 505, Jet** de chez Lanaverre, **470**… mais aussi les **Pinasses d'Arcachon** ainsi que des séries classiques de l'ouest et du nord de l'Europe : **Schouw, Vrijheid** ou **Valk** néerlandais, **Top Klasse** suédois, **Loch Long One design** de la Clyde en Ecosse, **Water Wag** irlandais…

Accueil à Arradon

Lundi 11 ..... *Parade d'ouverture* ..... ***Arradon***
Mardi 12 ..... ***Île d'Arz*** ..... ***Arradon***
Mercredi 13 ..... ***Port Navalo*** *(10h/13h30)* ..... ***Locmariaquer*** *(14h)*
Jeudi 14 ..... *Passage* ***Crac'h*** *(14h/16h)* ..... ***Saint Goustan*** *(16h)*
Vendredi 15 ..... *Départ St Goustan 14h* ..... ***Larmor Baden*** *(17h)*
Samedi 16 ..... *Plage* ***Port-Navalo*** ..... **PARADE** ..... ***Vannes*** *(17h/18h)*

Capitaines de flottille : **Carole** & **Jean-Michel Pilon** 06 07 29 62 80 et 06 79 01 10 80

→ Flottille 7 bis, petits classiques de Balade (– de 8m) :

Tous les petits classiques qui ne souhaitent pas régater et préfèrent les parcours libres : **Belouga, Loctudy, DC20 Silvant, Micro-Challenger, Folkboat, Corsaire** anciens, **Cornish Craber** et **Cornish Shrimper**…

Accueil à Arradon

Lundi 11 ..... *Parade d'ouverture* ..... ***Arradon***
Mardi 12 ..... ***Île d'Arz*** ..... ***Arradon***
Mercredi 13 ..... ***Le Logeo*** *(11h/14h)* ..... ***Arradon*** *(16h)*
Jeudi 14 ..... ***Île d'Arz*** *(13h/15h)* ..... ***Vannes*** *(16h)*
Vendredi 15 ..... ***Port Navalo*** *(9h/11h) puis* ***Crac'h*** *(12h/14h)* ..... ***Saint Goustan*** *(16h)*
Samedi 16 ..... *Plage* ***Port-Navalo*** ..... **PARADE** ..... ***Vannes*** *(17h/18h)*

Capitaine de flottille : **Philippe Meunier** avec le Centre Nautique d'Arradon 02 97 44 72 92 - *contact@centre-nautique-arradon.com*

→ Flottille 8, motonautisme Classique :

En « plaisance classique », il n'y a pas que la voîle… Il y a aussi une belle flottille motorisée, qui associe l'élégance des carènes et l'ingéniosité mécanique comme les bolides de la Riviera au temps de la «Dolce Vita» ou les jolis promeneurs de la Tamise ou de la Seine à l'époque des guinguettes : **Vedettes anciennes, Rivas, yachts à vapeurs, cabin-cruisers, runabouts, Chris-Craft et autres canots automobîles**…

Accueil à Arradon

Lundi 11 ..... *Parade d'ouverture* ..... ***Arradon***
Mardi 12 ..... ***Île d'Arz*** ..... ***Arradon***
Mercredi 13 ..... ***Crac'h*** *(10h/11h)* ..... ***Saint Goustan*** *(13h/14h)*
Jeudi 14 ..... *Départ St Goustan 14h* ..... ***Port Navalo*** *(17h/18h)*
Vendredi 15 ..... ***Île aux Moines*** *(12h/15h)* ..... ***Vannes*** *(16h/17h)*
Samedi 16 ..... ***Port-Navalo*** *(10h/14h)* ..... **PARADE** ..... ***Vannes*** *(17h/18h)*

La flotte 2015 en chiffres

1.166 inscrits au 15 avril

France 1 003	**Etranger 163** *(nationalité du propriétaire)*		
	Royaume-Uni 83	Pays-Bas 38	Croatie 13
	Irlande 13	Belgique 7	Allemagne 5
	Espagne 1	Suisse 1	Luxembourg 1
	République Tchèque 1		

Flottilles :
Flottille 1 : 58
Flottille 2 : 228
Flottille 3 : 169
Flottille 3bis : 106
Flottille 4 : 96
Flottille 5 : 120
Flottille 6 : 88
Flottille 7 : 137
Flottille 7bis : 102
Flottille 8 : 12
Flottille Croate et Voîles Latines : 20
Grands Voiliers : 30

Tableau récapitulatif des mouvements des flottilles

Départ – Escale ou passage – Accueil (heure approximative d'arrivée des premiers bateaux)

Flottille	LUN 11 *Petite Parade 18h/20h*	MAR 12	MER 13	JEU 14	VEN 15	SAM 15 *Grande Parade 15h/17h*
1	Parade Port Blanc	Île d'Arz Port Blanc	Port Blanc 8h Le Logeo 11h/15h Vannes 15h/16h	Vannes 15h Locmariaquer 17h	Locmariaquer 12h Crac'h 14h/15h Plougoumelen 15h	Plougoumelen 06h Port Navalo 10h-15h Port Anna 17h
2	Parade Port Anna	Île d'Arz Port Anna ou Vannes	Port Anna ou Vannes 14h Le Logeo 16h/17h	Le Logeo 08h30 St-Armel 16h/17h	St-Armel 07h Larmor Baden 11h-15h Port Blanc 16h	Port Blanc 09h Port Navalo 12h-15h Port Anna 17h
3	Parade Larmor-Baden	Île d'Arz Larmor-Baden	Larmor Baden 10h Le Logeo 13h-15h Port Navalo 17h	Port Navalo 11h Port Blanc 12h-14h Larmor Baden 17h	Larmor Baden 10h Le Logeo 12h-14h Port Anna 16h	Port Anna 10h Port Navalo 10h-15h Vannes 17h
3bis	Parade Larmor-Baden	Île d'Arz Larmor-Baden	Larmor Baden 9h Pointe Penmer 11h-15h Vannes 16h	Vannes 15h Larmor Baden 18h	Larmor Baden 11h Le Logeo 12h-16h Port Navalo 18h	Port Navalo 15h Port Blanc 17h
4	Parade Le Crouesty	Île d'Arz Le Crouesty	Le Crouesty 08h30 Régates en Baie Île Moines 16h	Île aux Moines 08h Bouée Grd Mont St-Gildas Le Bono 14h	Le Bono 14h Tour Île aux Moines Île aux Moines 17h	Île aux Moines 09h Vannes 17h
5	Parade Port Navalo	Île d'Arz Port Navalo	Port Navalo 11h Tour Île aux Moines Larmor Baden 16h	Larmor Baden 10h Île d'Arz 13h-16h Port Navalo 17h	Port Navalo 10h Port Anna 12h/15h Le Logeo 17h	Le Logeo 9h30 Bouée Grd Mont St-Gildas Port Blanc 16h
6	Parade Le Logeo	Île d'Arz Le Logeo	Le Logeo 7h30 Crac'h 10h/11h St-Goustan 13h	St-Goustan 13h30 Le Logeo 16h	Le Logeo 09h Bouée Grd Mont St-Gildas 11h/13h Vannes 16h	Vannes 06h30 Bouée Grd Mont St-Gildas 12h/14h Port Anna 17h
7	Parade Arradon	Île d'Arz Arradon	Arradon 07h Port Navalo 10h-13h Locmariaquer 14h	Locmariaquer 12h Crac'h 14h/16h St Goustan 16h	St-Goustan 14h Larmor Baden 17h	Larmor Baden 9h Port Navalo Plage 10h-14h Vannes 17h
7bis	Parade Arradon	Île d'Arz Arradon	Arradon 09h Le Logeo 11h/14h Arradon 16h	Arradon 11h30 Île d'Arz 13h/15h Vannes 16h	Vannes 06h Port Navalo 9h/11 Crac'h12h/14h St-Goustan 16h	St-Goustan 07h Port Navalo Plage 09h-15h Vannes 17h
8	Parade Arradon	Île d'Arz Arradon	Arradon Crac'h 10h/11h St-Goustan 13h	St-Goustan 14h Port Navalo 17h	Port Navalo Île aux Moines 12h/15h Vannes 17h	Vannes Port Navalo 10h/14h Vannes 17h
Croate	Parade Port Blanc	Île d'Arz Vannes 15h	Vannes 14h Port Navalo 17h	Port Navalo 12h Vannes 15h	Vannes 06h Crac'h 11h/14h St-Goustan 16h	St-Goustan 06h Port Navalo 09h/14h Vannes 17h

Les grands voiliers de l'édition 2015

Le «plateau» des grands navires du patrimoine européen est cette année particulièrement riche avec une trentaine d'unités venus de ports français, néerlandais, anglais… des habitués (comme les répliques issues du concours «Bateaux des Côtes de France»), des «revenants» (comme La Cancalaise qui n'était pas venue depuis 2009 ou le Kaskelot, absent en 2013, qui va faire admirer sa nouvelle et éclatante blancheur), des «inédits» comme Morgenster et Atyla, dont c'est le premier séjour en Morbihan…

Au Port de Vannes	*Longueur HT*	*Longueur coque*	*Largeur*	*Tirant d'eau*
• **Hydrograaf**, navire à vapeur néerlandais, 1910		41 m	6,70 m	1,80 m
• **Morgenster**, brick néerlandais, 1919	48 m	39 m	6,64 m	2,40 m
Au mouillage				
Larmor-Baden				
• **La Nébuleuse**, dundée thonier, 1949	32 m	19 m	6 m	3,20 m
• **Enez Koalen**, homardier de Loguivy	14 m	9,40 m	3,40 m	1,80 m
• **Dalh Mad**, sloup de bornage de Landerneau	17 m	13 m	4,70 m	1,65 m
• **Loch Monna**, coquillier	11 m		3,73 m	1,60 m
Port-Blanc (Baden)				
• **La Recouvrance**, réplique de goélette-aviso	42 m	25 m	6,40 m	3,20 m
• **Biche**, thonier de Groix, 1934	32 m	21,10 m	6,60 m	3,30 m
• **Corentin**, lougre de l'Odet	32 m	17,80 m	5,15 m	2,50 m
• **La Cancalaise**, bisquine	30 m	18,10 m	4,80 m	2,50 m
• **Arawak**, thonier d'Etel, 1954	27 m	21 m	6 m	3 m
• **Belle Angèle**, chasse-marée	24 m	14,50 m	4,60 m	2 m
Île aux Moines Nord				
• **Oosterschelde**, 3 mâts goélette néerlandais, 1918	50 m	40,12 m	7,20 m	3 m
• **Kaskelot**, trois-mâts barque anglais, 1948	47 m	34 m	8,50 m	3,60 m
• **EtoÎle du Roy**, réplique de frégate du XVIIIème	46,30 m	36,30 m	10,36 m	3,04 m
• **Marité**, terre-neuvier, 1923	45,50 m	34 m	8,05 m	3,60 m
• **EtoÎle de France**, goélette, 1938	39,90 m	28,40 m	6,94 m	2,80 m
• **Atyla**, goélette-école espagnole	31 m	27,90 m	7 m	3,20 m
Île aux Moines Sud				
• **EtoÎle Polaire**, yacht classique, 1914	33 m	25 m	4,50 m	3,20 m
• **Le Renard**, réplique de cotre corsaire	30 m	19 m	6 m	2,80 m
• **Belle EtoÎle**, langoustier de Camaret, 1938	25 m	18 m	5,70 m	3 m
• **Lys Noir**, yacht classique	24 m	17 m	4 m	2,20 m
• **Notre Dame de Rumengol**, Gabare de 1945	28 m	21,70 m	6,50 m	2,20 m
Arradon				
• **Bessie Ellen**, ketch caboteur anglais de 1904	36,50 m	28 m	6 m	3 m
• **Iris**, lougre néerlandais de 1916	36 m	28 m	6,66 m	2,80 m
• **Tecla**, harenguier néerlandais de 1915	36 m	28 m	6,55 m	2,80 m
• **Bro Warok**, langoustier	25 m	17 m	5,50 m	3 m
Port-Navalo (Arzon)				
• **Krog E Barz**, langoustier	22 m	15 m	4,90 m	2,50 m
• **Reine des Flots**, dundée de Groix	19 m	16 m	5 m	2 m

Certains voiliers embarquent des particuliers (individuels ou petits groupes). Réservation en direct à la rubrique «Embarquez» sur www.semainedugolfe.com

Kaskelot, trois-mâts barque anglais de 1948

Hydrograaf, navire à vapeur néerlandais de 1910

Morgenster, brick néerlandais de 1919

© Frisian Sailing

Marité, terre-neuvier de 1923

© Polig BELENFANT

Bessie Ellen, ketch caboteur britannique de 1904

Thonier Biche de 1934 et gabare N.D. de Rumengol de 1945

Coups de cœur sur l'eau

C'est forcément très subjectif, mais certains bateaux et certains équipages, pour des raisons «historiques», circonstancielles, voire sentimentales, nous procurent un petit surcroit d'émotion, une joie et une gratitude particulières… Nous livrons ces «coups de cœur» en toute décontraction, avec la plus sincère amitié pour les 1200 bateaux et équipages inscrits… et avec une pensée toute particulière pour les flottilles «fondatrices» et souvent locales, qui nous enchantent à chaque édition. Merci donc aux ***Sinagos*** *et aux* ***Guépards****, salutations aux* ***Bélougas*** *et aux* ***Olonnois****, bravo aux* ***Yoles de Bantry****, aux* ***Voîle-Aviron*** *et* ***Voîles au Tiers****… bravo encore aux flottilles* ***Old Gaffers*** *et à tous les* ***Voiliers de Travail****…*

Les Néerlandais récidivistes

▼ «Eysend»

Les relations entre la manifestation morbihannaise et les Pays-Bas ne datent pas d'hier… Grâce à notre ami Thedo Fruithof, personnalité de premier plan et animateur des milieux du patrimoine maritime néerlandais, et à travers les nombreuses participations de la «Semaine du Golfe» aux «Salons du Bateau Traditionnel» d'Enkhuizen et d'Amsterdam, s'est développée une «petite bande» d'aficionados (et prosélytes) qui n'hésitent pas à traverser une bonne partie de l'Europe du Nord avec en remorque leur *Tjalk, Schouw, Schokker, Fries Jacht* et autres *Tjotters* pour le plaisir de les faire naviguer dans les courants de la petite mer… Ils étaient une quinzaine en 2011, **plus de 50 en 2013** quand les Pays-Bas étaient invité d'honneur, ils sont encore **plus de 30 cette année**. Un vrai satisfecit pour notre organisation mais surtout une nouvelle preuve que la «Semaine du Golfe» ne sait pas seulement séduire mais aussi fidéliser ses participants, même éloignés…

Les fidèles «caravaniers Méditerranéens»

C'est Thierry Pons et ses amis de l'Association «Aventure Pluriel» qui ont été nos premiers Invités d'Honneur en 2007 avec la **«Caramed»**, ce regroupement associatif qui chaque année organise un convoi de barquettes et autres voiliers traditionnels au départ des ports des Alpes Maritimes pour participer aux événements du patrimoine maritime en France ou à l'étranger. Depuis, la «Caramed» a toujours réussi à être présente, en plus ou moins grand nombre, dans le Morbihan (Hommage particulier à **Maïtika**, de Nice, qui va vivre sa 8ème «Semaine du Golfe» !)

Cette année, la caravane nous amène 10 bateaux et équipages, accompagnés par le **maître hauboîtiste Serge Haerrig**… Les voîles latines de la Côte d'Azur vont donc pouvoir naviguer avec leurs cousines de la Côte Dalmate» !

Contact : Thierry Pons, *aventurepluriel@yahoo.fr* - 06.18.17.56.37
www.aventurepluriel.fr/association/la-caramed

Les Rochelais, nos «classiques» copains

Ils ont été des nôtres dès la première édition 2001 de la «Semaine du Golfe» et n'ont jamais manqué par la suite. Merci aux **Viola, Sinbad, Saba, Kraken, Christina, Khayyam, Pangur Ban, Griffon, Joshua, Rose Noire** et tous les autres, qui ont fait les riches heures de la flottille des «classiques» sur les parcours et les régates du Golfe ! Cette année, les yachtmen rochelais auront un prétexte supplémentaire à réjouissances puisqu'ils fêteront les **10 ans du Yacht Club Classique** (pot YCC mercredi 13 à bord d'Hydrograaf, sur invitation).

Contact : Patrick Schnepp 06 07 95 16 94 *patrick.schnepp@gmail.com*

Le Club est créé en 2005 par des propriétaires et marins passionnés désireux de conserver et de faire naviguer les yachts classiques, ces splendides voiliers créés dès la fin XIXème par des «architectes-artistes» et des constructeurs inspirés… *En toîle de fond, il y a le* ***Musée Maritime de La Rochelle*** *et la volonté de son directeur Patrick Schnepp d'en faire un lieu de vie, d'expériences et d'échanges…*
Tout commence donc avec la première ***«Coupe des Deux Phares» en 1992****, ralliant Douarnenez et son Port Musée, à La Rochelle et son Musée Maritime. Arrivés à La Rochelle les «classiques», séduits par l'accueil et la passion des équipes du Musée, y accrochent leurs amarres ! L'épreuve prend de l'importance, rassemblant très vite plusieurs dizaines de voiliers venant de tous les ports de Bretagne Sud et bientôt, une ébauche de la* ***jauge classique*** *s'élabore pour leur permettre de régater de façon équitable… D'autres régates s'organisent, et notamment des épreuves, très courues, pendant* ***les premières «Semaine du Golfe»****… Depuis sa fondation en 2005, le YCC a été rejoint par tous les grands clubs de Bretagne… Aujourd'hui, fédérant 20 clubs français (mais aussi anglais et espagnols) et réunissant quelque 150 bateaux et 500 équipiers lors des régates, rallyes et autres rassemblements organisés chaque année, le* ***Yacht Club Classique est un animateur incontournable*** *pour tous les milieux de la «plaisance classique»… Quant au Club House, installé au pied de la Tour St-Nicolas dans l'ex maison des Douanes, c'est un phare, un cap, un havre pour tout yachtman en quête de chaleur, de bonne humeur (et d'humour nautique)…*

Les Romanée quadragénaires

Le «Romanée», excellent voilier en aluminium dessiné par Philipe Harlé et construit par les Chantiers Pouvreau dans les années 70, fête ses 40 ans pendant la Semaine du Golfe. Les Romanées inscrits suivront donc un **parcours spécial le vendredi 15** :

- Départ vers 10h de Port Navalo, entrée dans le Golfe par le sud à terre d'Hent Ten, passage par la Pointe de l'ours, entre Iluric et l'île aux Oeufs, retour vers le Logeo par Brannec.
- Le soir, accueil au Logeo : apéro, présentation du nouveau guidon et remise des prix.

Contact : Pierre Madoc : *pierre@madoc.fr*

«Argo»

Voîle & Patrimoine du Golfe du Morbihan

L'intitulé de l'association est à lui seul tout un programme… que son Président **Jean Pierre Journeau** et ses amis savent mettre en œuvre avec entrain et persévérance, notamment en redonnant vie au site de **La Villeneuve** à Montsarrac sur la commune de Séné. L'Association VPGM s'est notamment illustrée l'été dernier en organisant l'Atlantic Challenge 2014

Voiles & Patrimoine du Golfe du Morbihan

Contact : Jean Pierre Journeau 06 12 70 51 62 - *j.journeau@aliceadsl.fr*

La chaloupe sardinière Telenn Mor, la Bisquine «La Cancalaise»

Ces deux répliques à l'identique de bateaux de pêche gréés au tiers ont été à l'origine du regain d'intérêt pour le patrimoine maritime français. La mise à l'eau de l'une en 1987 à Cancale à fait écho à celle de l'autre à Douarnenez en 1983. Ces deux évènements ont ouvert la voie au prodigieux **concours «Bateaux des Côtes de France»** initié par le **Chasse-Marée**. Les revoir sur le Golfe est le bon prétexte pour rendre hommage aux quelque 70 répliques construites à l'époque pour Brest 92.

Contacts : (Telenn Mor) Didier Cariou 06 77 84 81 36 - *didiercariou1@gmail.com*
(La Cancalaise) 02 99 89 77 87 - *la_cancalaise@hotmail.com*

«La Cancalaise»

Le «France», ou l'élégance sous voîles :

Le 12MJI construit à l'initiative du Baron Bich a participé à trois Coupes de l'America en 70, 74 et 77. Il a été restauré en 2012 au Chantier Nautique d'Arzal et est aujourd'hui basé à La Trinité.

Pendant l'édition 2013, France a ébloui le public et les autres équipages avec ses déboulés sous spi, ses remontées du Grand Chenal à contre-courant, sa «vista», son sens du tempo et des trajectoires quand il frayait sa route au milieu des flottilles débonnaires de la «Semaine du Golfe»…

Contact : Thierry Verneuil 06 07 66 09 31 - *thierry.verneuil@orange.fr*

«France»

Les dragons des «Pink Dragon Ladies»

Les «Pink Dragon Ladies» regroupent des femmes qui ont été touchées par le cancer du sein et subvertissent allégrement cette situation en pagayant ensemble… La branche vannetaise de cette association organise un rendez-vous pendant la «Semaine du Golfe» : une dizaine de drakkars ou dragons (3 de Lille, 1 d'Angers, 1 ou 2 de Rennes, 1 ou 2 de Nantes, 1 de Torcy, en plus du leur) navigueront dans une zone calme du fond du Golfe avec leurs vaillantes «dames de nage» **le jeudi 14**.

- Mise à l'eau au Passage (entre Séné et St Armel) vers 9h et navigation jusqu'à l'île d'Arz
- Déjeuner à Pen Raz avec la flottille 7bis Petits Classiques «Balade»
- Départ 15h30 et navigation retour vers le Passage de conserve avec la flottille 2 Voîle-Aviron

Contact : *myriam.lorcy@orange.fr* - *pinkdragonladiesdevannes@ckvc.fr* - ***www.ckvc.fr***

Auray
Mer 13 13h/14h : Accueil Flot.6 et Flot.8
Jeu 14 Jusqu'à 13h30 : au port Flot.6 et Flot.8
16h : Accueil Flot.7
Ven 15 Jusqu'à 14h : au port Flot.7
15h/16h : Accueil Flot.7bis, Flot. Croate
St-Goustan
(Auray)
Plougoumelen
Ven 15 15h : Accueil Flot.1
Le Bono
Jeu 14 14h : Accueil Flot.4
Ven 15 Jusqu'à 13h30 : au port Flot.4
Crac'h
Mer 13 10h/11h : Passage Flot.6 et Flot.8
Jeu 14 14h/16h : Passage Flot.7
Ven 15 11h/15h : Passage Flot. Croate, Flot.7bis, Flot.1
Fort Espagnol
(Crac'h)
Baden
Lun 11, Mar 12 Accueil Flot.1
Jeu 14 12h/14h : Escale Flot.3
Ven 15 16h/17h : Accueil Flot.2
Sam 16 16h/17h : Accueil Flot.3bis, Flot.5
Port Blanc
(Baden)
Lun 11, Mar 12 Accueil Flot.3 & Flot.3bis
Mer 13 16h : Accueil Flot.5
Jeu 14 17h/18h : Accueil Flot.3 & Flot.3bis
Ven 15 11h/15h : Escale Flot.2
15h30 : Passage Flot.2 Gué de Berder
17h : Accueil Flot.7
Larmor-Baden
Île aux Moine
Mer 13 16h : Accueil Flot.4
Ven 15 12h/15h : Escale Flot.8
17h : Accueil Flot.4
Sam 16 16h : Accueil du voilier croate « Mala Matulića »
Navettes régulières « Île-aux-Moines/ Port de 7h à minuit du mercredi 13 au samedi
Locmariaquer
Mer 13 14h : Accueil Flot.7
Jeu 14 Jusqu'à 12h : au port Flot.7
17h : Accueil Flot.1
Ven 15 Jusqu'à 12h : au port Flot.1
Arzon
Port Navalo
(Arzon)
Port du Crouesty
(Arzon)
Lun 11, Mar 12 : Accueil Flot.4
Le Logeo
(Sarzeau)
Lun 11 Accueil Fl
Mar 12 Accueil Fl
Mer 13 11h/15h :
16h/17h :
Jeu 14 16h/17h :
Ven 15 12h/16h :
17h/18h :
Lun 11, Mar 12 : Accueil Flot.5
Mer 13 10h/13h30 : Escale Flot.7
16h/17h : Accueil Flot. Croate, Flot.3
Jeu 14 17h/18h : Accueil Flot.5 et Flot.8
Ven 15 9h/11h : Escale Flot.7bis
18h/19h : Accueil Flot.3bis
Sam 16 10h/15h au port : Escale Flot.1, Flot.2, Flot.3 & 3bis
10h/15h sur la plage : Escale Flot.7 & 7bis
15h : Départ de la Grande Parade
Plage du Gohvelin
Bouée à virer
Le Grand Mont
St-Gil
(Bouée à virer du Grand
Mer 13, Jeu 14, Ven 15,
11h/14h : Passage des r
évolution de voiliers
Lorient
Quimper
Ligne SNCF Quimper - Paris
RN 165
Le Loc'h
Kerléano
Lan-er-Villin
Kerplouz
Ste Avoye
rivière du Bono
Anse de Lan Vihan
Ploeren
Kervilio
Étang de Kervilio
D 101
D 127
D 28
Kericart
Kernours
Le Berly
Baie de Kerdréan
Le Parun
Mériadec
Le Guern
Pont er Lenn
Plas Kaër
Le Moustoir
D 781
rivière d'Auray
Le Bois Bas
Île d'Irus
Pointe d'Arradon
Paluden
Pointe du Trec'h
Anse de Kerdélan
Banc de Kergonan
Pointe du Blair
Sept Îles
Er Runio
Kérouac'h
St-Philibert
Rivière de St Philibert
Kériaval
Fétan Stirec
Kerlogonan
Kerhere
Le Guilvin
Pointe de Kerpenhir
Statue Kerpenhir
Île Berder
Île Creïzic
Grand Veizit
Île Longue
Gavrinis
Île de la Jument
Er Lannic
Île de Hent Tenn
Pointe de Nioul
Pointe de Kerners
Île Brannec
Pen-hap
Île Govihan
Étang de Pencastel
Phare Port-Navalo
Le Petit Mont
Tumiac
Le Kerver
Île de Méaban
Étoile du Roy
Morgenster
Hydrograaf
BAIE DE QUIBERON
OCÉAN ATLANTIQUE

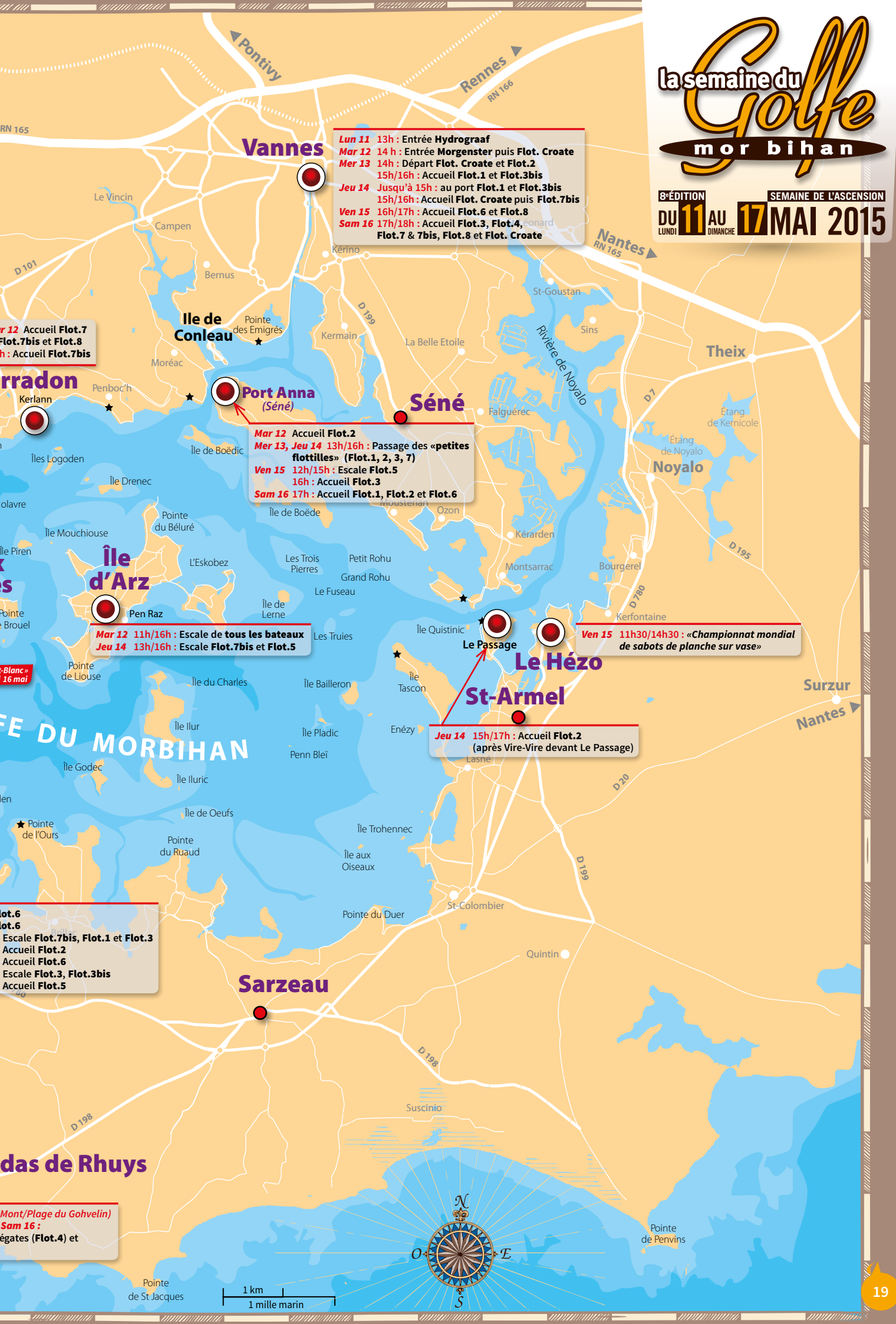
la semaine du Golfe
mor bihan
8e ÉDITION
DU LUNDI 11 AU DIMANCHE 17 MAI 2015
SEMAINE DE L'ASCENSION
Pontivy
Rennes
RN 166
RN 165
Nantes
Vannes
Lun 11 13h : Entrée Hydrograaf
Mar 12 14 h : Entrée Morgenster puis Flot. Croate
Mer 13 14h : Départ Flot. Croate et Flot.2
15h/16h : Accueil Flot.1 et Flot.3bis
Jeu 14 Jusqu'à 15h : au port Flot.1 et Flot.3bis
15h/16h : Accueil Flot. Croate puis Flot.7bis
Ven 15 16h/17h : Accueil Flot.6 et Flot.8
Sam 16 17h/18h : Accueil Flot.3, Flot.4, Flot.7 & 7bis, Flot.8 et Flot. Croate
Le Vincin
Campen
Kérino
Bernus
D 101
Ile de Conleau
Pointe des Emigrés
Kermain
D 199
St-Goustan
Sins
La Belle Etoile
Rivière de Noyalo
Theix
Moréac
Penboc'h
Kerlann
Port Anna
(Séné)
Séné
Falguérec
Étang de Kernicole
Étang de Noyalo
Noyalo
D 7
Îles Logoden
Île de Boëdic
Île Drenec
Mar 12 Accueil Flot.2
Mer 13, Jeu 14 13h/16h : Passage des «petites flottilles» (Flot.1, 2, 3, 7)
Ven 15 12h/15h : Escale Flot.5
16h : Accueil Flot.3
Sam 16 17h : Accueil Flot.1, Flot.2 et Flot.6
Île de Boëde
Ozon
Pointe du Béluré
Île Mouchiouse
Kérarden
Île d'Arz
L'Eskobez
Les Trois Pierres
Petit Rohu
Grand Rohu
Le Fuseau
Montsarrac
Bourgerel
D 195
D 780
Pen Raz
Île de Lerne
Mar 12 11h/16h : Escale de tous les bateaux
Jeu 14 13h/16h : Escale Flot.7bis et Flot.5
Les Truies
Île Quistinic
Le Passage
Le Hézo
Ven 15 11h30/14h30 : «Championnat mondial de sabots de planche sur vase»
Kerfontaine
Pointe de Liouse
Île du Charles
Île Bailleron
Île Tascon
St-Armel
Surzur
Nantes
Jeu 14 15h/17h : Accueil Flot.2 (après Vire-Vire devant Le Passage)
Île Ilur
Île Pladic
Enézy
Lasné
Île Godec
Île Iluric
Penn Bleï
D 20
Île de Oeufs
Pointe de l'Ours
Pointe du Ruaud
Île Trohennec
Île aux Oiseaux
D 199
St-Colombier
Pointe du Duer
Quintin
Sarzeau
D 198
Suscinio
Pointe de Penvins
Pointe de St Jacques
1 km
1 mille marin
N
O
E
S

Les «Water Wags», série d'Irlande

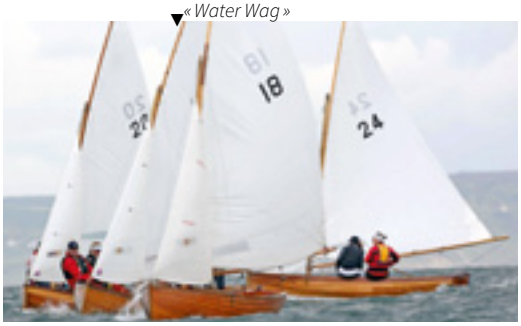
« Water Wag »

Le **Dublin Bay «Water Wag»**, dessiné par Thomas Middleton, est un dinghy de 13', non-ponté, construit à clins et gréé Houari. **C'est la plus ancienne classe monotype au monde !** La création de la série date de **1887** et la dernière modification remonte à l'année 1902. Depuis, des régates sont régulièrement organisées et toujours très disputées en rade de Dun Laoghaire. C'est notamment grâce à notre ami Mike Newmeyer, directeur de l'école de charpente marine «Skol ar Mor» de Mesquer, que les responsables de ce club très dynamique ont été convaincus de venir tenter et tester la «Semaine du Golfe»… Au moins 5 Water Wags sont attendus.

Contact : Cathy Mac Aleavey +353 87 9480 801 - *cathymacaleavey@gmail.com*

Les «Loch Long One Design, série d'Ecosse

« Iona », 1965

« Tantrum », 1965

Originaire d'Ecosse et lancée par le Long Loch Sailing Club en 1937 pour le couronnement de George VI d'Angleterre, cette série s'inspire des lignes d'un bateau scandinave du début du XXème siècle. Conçu pour régater sur la Clyde pour un coût accessible, ce petit quillard très marin de 21' fait le bonheur de ses propriétaires. Sur les 140 unités construites, plus de 100 naviguent encore, et la classe, toujours très active, se retrouve tous les ans pour la «Loch Long Week». Lors des grands rendez-vous, les équipages arborent leur propre tartan et empoignent leur «bagpipe» (…nous sommes impatients de voir ça !).

Contact : James Powell *gcjp@me.com*

Un «Scow»… des scoops !

Francis Van de Velde, grand amoureux de la plaisance classique et collectionneur passionné a rejoint les chantiers naval Leborgne et Lobrichon au port du Parun à Baden. Il vient d'inscrire un **Scow de classe A** qu'il a patiemment restauré à l'identique après avoir fait identifié par l'ILYRA le club nord-américain de la région des grands lacs qui régit toutes les classes de Scow, vérifie la jauge et organise les régates. Nul doute que Winnefox (c'est le nom d'origine du bateau) sera l'une des «grandes sensations» de la Semaine du Golfe : imaginez une coque de 38 pieds en forme de luge et un mât à trois étages de barres de flèche et guignol qui porte 66 m^2 de toÎle au près et 176 m^2 au portant! Les performances sont à l'unisson et on est curieux de voir ce que va donner la confrontation avec le 12mJI France du baron Bich. Francis Van de Velde va également mettre à l'eau avant la fête le **8 m JI Silk** (un lancement à l'ancienne sur cale qui sera évidemment un moment spectaculaire et émouvant)… Enfin, il se propose de présenter un **Wianno Senior de 25ft** à quille relevable, une prestigieuse série monotype américaine remise au goût du jour par un chantier italien (et le premier voilier de John Fitzgerald Kennedy !). ***www.wiannosenioritalia.com***

Contact : Francis Van de Velde - 06 14 42 28 82 - *fj.vandevelde@gmail.com* - ***www.boat-watcher.fr***

Winnefox

Programme complet de tous les sites

Locmariaquer

Mercredi 13

14h Accueil **Petits Classiques «Régate»**

19h/22h30 **Au port :** Concerts de **Cairgavat's** (musique irlandaise) suivi de **David Pasquet Group** (celtique)

Jeudi 14

Jusqu'à 12h Présence au port **Petits Classiques «Régate»**

17h Accueil **Yoles**

19h/22h30 **Au port :** Concerts de **Jazz Potes** suivi de **Song Song Sisters**

10h30/19h **Pointe de Kerpenhir :** Messe «de la Mer» puis animations musicales non-stop avec **Danseurs du Golfe, Cercle Celtique de Ploemel, Duo Accornemuse, Hervé Guyot, Damad**

Vendredi 15

Jusqu'à 12h Présence au port **Yoles**

12h/19h **Pointe de Kerpenhir :** Animations musicales non-stop avec **Duo Accornemuse, Kas A Barh, Douarmor, Quai de l'Oust**

Samedi 16

11h/19h30 **Pointe de Kerpenhir :** Animations musicales non-stop avec **Danseurs du Golfe, Duo Accornemuse, Cercle Celtique de Ploemel, La Misaine, Son Ar Dan, Sous le Vent des Îles**

Tous les jours (mercredi, jeudi, vendredi) au port

Atelier «Aquarellez votre Semaine du Golfe», atelier et démonstration avec Jean-Claude Guitton

Sorties familiales et ludiques (découverte de l'environnement marin)

Du 11 au 30 mai : Expo **«Si la Sardine m'était contée»** sur la pêche sardinière et les conserveries (Médiathèque et port).

Crac'h (Fort Espagnol)

Mercredi 13

10h/11h Passage **Voiliers de Travail** et **Motonautisme**

Jeudi 14

14h/16h Passage **Petits Classiques «Régate»**

Vendredi 15

11h/15h Passage **flottille Croate**, puis **Petits Classiques «Balade»**, puis **Yoles**

13h/18h Animations musicales non-stop avec **Les Mat'Lots Errants** (chants de marin) puis **Dalc'h Ataù** (musique bretonne et celtique) et intermèdes assurés par **Ionel Robotin** (violon tzigane)

18h Bal breton avec **Cercle Celtique de Crac'h**

10h/18h **Expo de maquettes** sur l'ostréiculture des années 60 et panneaux illustrés sur le **thème des vacances**.

Auray (Saint Goustan)

Mercredi 13

13h/14h Accueil **Voiliers de Travail** et **Motonautisme**

15h/17h Concours de godille (sélection) Quai Franklin

18h30 **Inauguration** par le Maire d'Auray

19h «Battle» musicale de la **Kévrenn Alré**

20h/23h30 Concerts de **Jour de Fête** (Cabaret Swing) suivi de **Poppy Seeds** (musique irlandaise)

22h15 **«L'Affaire Sardine»**, spectacle familial tout public (Parc Castlebar, bas de la rue du Château)

Jeudi 14

Jusqu'à 13h30 Présence au port **Voiliers de Travail** et **Motonautisme**

11h/13h Concours de godille (finale) Quai Franklin

12h Place de la République et Place de la Pompe : Chants de marins de **Mascaret**

16h Accueil **Petits Classiques «Régate»**

19h Rue du Château : Chants de marins de **Mascaret**

20h30/23h30 Concerts des **Gabiers d'Artimon** (chants de marins) suivi de **Cotton Belly's** (Blues-Rock)

22h15 **«L'Affaire Sardine»**, spectacle familial tout public (Parc Castlebar, bas de la rue du Château)

Vendredi 15

Jusqu'à 14h Présence au port **Petits Classiques «Régate»**

15h/16h Accueil **Petits Classiques «Balade»** et **Flottille Croate**

20h30/00h Concerts de **Wild Family** (classiques Pop & Rock) suivi de **Soadan** (World)

Mercredi 13, vendredi 15

«L'Affaire Sardine», spectacle familial tout public (Parc Castlebar, bas de la rue du Château)

Tous les jours (mercredi, jeudi, vendredi)

10h/13h et 14h/19h : **Accrovoîle - Escalade** «maritime» sur un gréement à 3 mâts (à partir de 5 ans - Place Notre Dame)

10h/13h et 14h/18h : **Modélisme** sur bassin d'eau (Place de la République)

10h/18h **Centre ville :** Marché et repas du terroir, Pique-nique «Auberge espagnole» – Expo **Découverte des métiers et des bateaux** par l'AFPA d'Auray

10h/18h **Sur les quais** Présentation du sinago **Takenn Du** – Atelier de matelotage – Démonstration **«métiers traditionnels»** par l'équipage de l'Indomptable

14h/18h Animations **«Découverte de la mer»** par le Service Jeunesse de la Ville d'Auray - **Jeux en bois** par la Ludothèque.

14h/23h30 **Balises colorées** de la Cie Pico Facto (Quais de St-Goustan).

Plougoumelen

Vendredi 15

A partir de 13h Animation **Jeux du Pays Guérandais**
15h Accueil **Yoles**
17h/20h30 Animations musicales avec **Glottes Save the Swing** (chorale de Plougoumelen) et **Femmes de Marins**
19h30 Grand repas champêtre (dîner sur réservation 06 81 61 10 11)
20h30 **Fest-Noz** avec **Vincendeau-Felder** et **Torr Penn**
23h45 **Grand feu d'artifice.**

Le Bono

Jeudi 14

12h/19h **Dégustation d'huîtres, petite restauration** – Animations musicales non-stop sur scène et sur les quais : **Du Vent dans les Voîles** (chants de marins), **Danserion Bro Bonneu** (musiques et danses bretonnes), **Trio Penn Guen** (chants de marins), **Folk Club** (celtique) et **Chorale de l'Amitié** – **Expositions** (plates, maquettes de bateaux, etc) – **Promenade sur la rivière**
14h Accueil **Classiques +8m**
19h/21h **Repas des équipages** ouvert au public
21h/01h Soirée **bal** avec l'orchestre **Micro-Climat**

Vendredi 15

10h/12h Dégustation d'huîtres
Jusqu'à 13h30 Présence au port **Classiques +8m**.

Larmor-Baden

Lundi 11, Mardi 12

Accueil **Petits Traditionnels** (Flot.3 & 3bis)

Mercredi 13

11h/13h Chants de marins par **Refrains de Galerne**
16h Accueil **Plaisance années 60**
17h/23h Musique avec **Les P'tits Yeux, Jazz Potes, Tchoutchouka**

Jeudi 14

9h/17h **Brocante Marine**
11h/17h **Scène ouverte** (tout styles musicaux)
17h/18h Accueil **Petits Traditionnels** (Flot.3 puis Flot. 3bis)
17h/23h Musique avec **Jazz Band de Theix, Les Dédés en Bulle, Dock a Billy's**
23h **Soirée DJ**

Vendredi 15

11h/15h Escale **Voîle-Aviron**
11h/13h Musique celtique par le groupe **SIDH**
15h30 **Gué de Berder :** Passage **Voîle-Aviron**
17h/23h Musique avec **SIDH, Douarmor, Son Ar Dan**
17h Accueil **Petits Classiques «Régate»**
23h **Soirée DJ**

Samedi 16

12h **Au port :** Départ du raid à la godille **«Diwan Kup»** (une dizaine de bateaux, arrivée Vannes)

Tous les jours (mercredi, jeudi, vendredi)

11h/22h Animations **Village Gaulois** (jeux, calèche, artistes de rue)
21h **Banquet Gaulois** avec cochon grillé

Toute la semaine (du 11 au 16)

Initiation à la godille sur le port (11 et 12 mai pour les collégiens et le reste de la semaine pour le grand public).

Baden (Port Blanc)

Lundi 11, Mardi 12

Accueil **Yoles**

Mercredi 13

18h Animation musicale avec **So Groove**
00h **Soirée DJ**

Jeudi 14

Toute la journée **«Couleurs de Bretagne»**, concours de peintre amateurs – Animations variées **au profit de la SNSM** : pêche à la ligne, «tatouages pirates», objets avec dictons marins
11h/15h Animation musicale avec **Sonerien Lann Bihoué**
12h/14h Escale **Petits Traditionnels** (Flot.3)
16h/minuit Animation musicale avec un **Pipe-Band écossais** et **Voix du Four** (chants de marins)
20h/00h Concert du groupe **Crusher System** (Rock)

Vendredi 15

16h/17h Accueil **Voîle-Aviron**
17h/20h Animations musicales avec le **Bagad de Baden** et le **Pipe-Band écossais**
20h/00h Concert des **SongSong Sisters**

Samedi 16

16h/17h Accueil **Petits Traditionnels «Rando»** puis **Plaisance années 60** – Musique du **Bagad de Baden**
17h/20h Animations musicales non-stop avec le groupe irlandais **Avalon Celtic Dances**, le **Pipe-Band écossais**, la chorale **Quai de l'Oust**
20h **Fest-Noz** avec le groupe **Damad**
23h **Grand feu d'artifice** (co-organisé par Port-Blanc et l'Île aux Moines)

Tous les jours au port (mercredi, jeudi, vendredi, samedi)

Exposition de l'Association **«La Méridienne»** et du voilier **«Biche»**, Expo **ostréicole**, Expo **SNSM**
Jusqu'à 15h Grillades, galettes, saucisses, soupe de poissons, etc…

Île aux Moines

Mercredi 13

16h Accueil **Classiques +8m**

20h30/00h Concert du groupe **Thalie'n'Co** en hommage à Michel Tonnerre

Jeudi 14

10h30/17h30 **Kergonan :** Atelier et conférences **«La vie quotidienne au néolithique»** (adultes et enfants)

11h/14h **Au port :** Buvettes, dégustation d'huîtres, etc…

14h/18h **Place de la Mairie : Atelier carterie** – **Championnat de bateaux Pop-Pop** et démonstration de **King Ball** – **Déambulation en fanfare du port au bourg, théâtre de rue, danseurs en costumes Ilois**

19h **Place de la Mairie : Bal des enfants**

21h/01h Concerts de **Lénaïk et Brieuc** (musique bretonne) et **David Pasquet Group** (celtique) suivi de la soirée dansante avec **DJ Pat**

Vendredi 15

12h/15h Escale **Motonautisme**

13h/16h **Grande Plage :** Animations variées avec pique-nique, **course de godille**, **atelier matelotage**

17h Accueil **Classiques +8m**

17h Danses du groupe ilois **Korolérien** et de **danseurs croates**

19h/21h Concert de **Brian Ruellan Sextet** (Jazz)

21h/01h **Fest-Noz** avec **Penn Bihan**.

Samedi 16

16h Accueil spécial du voilier croate de l'Île Pasman **«Mala Matulića»** et du sinago de l'Île aux Moines **Crialeis** (dans le cadre du projet de jumelage entre les deux îles) et **démonstration de régate**

17h/19h **Danses bretonnes et croates**, apéritif en musique (**bombarde**), concert acoustique de **Paris Canaille**

21h/01h Concert de **Holy Totsy Gang** (Jazz années 30)

23h **Grand feu d'artifice** (co-organisé par Port-Blanc et l'Île aux Moines)

Tous les jours (du mardi au samedi)

10h/20h **Au port : animations variées** avec stands d'information, artisans, boutiques… Buvettes, dégustation d'huîtres, petite restauration

Au bourg : expos maquettes et peintures, projection photos permanente, stands divers…

Île d'Arz

Mardi 12

10h/16h Animations musicales non-stop avec **Sonerien Lann Bihoué**, et **Strollad-Koz-Bombardes**, les chants de marins de **Taillevent**, les danses folkloriques du **Cercle Celtique de Crac'h** et **danseurs croates**

11h/16h Escale de **toutes les flottilles à Pen Raz**

Jeudi 14

13h/16h Escale **Petits Classique «Balade»** puis **Plaisance années 60** animée par les chants de marins de **Kanerien Trozoul**.

Tous les jours, au Bourg

Visite du tout nouveau centre d'Interprétation maritime **«Marins & Capitaines».**

Arradon

Lundi 11

Accueil **Petits Classiques** («Régate» & «Balade») et **Motonautisme**

Mardi 12

12h/20h Expo et démonstrations de **bateaux télécommandés** par le Maquette Modèle Club

16h Accueil **Petits Classiques** («Régate» & «Balade») et **Motonautisme**

18h30/21h Animations musicales non-stop avec **Pouevr et Seu** (tradi Haute Bretagne), **Duo Madec/Lorho-Pasco** (chants vannetais), **Cercle celtique Chal Ha Dichal** et **Tan Noz** (tradi Bretagne, danses en costumes, initiation)

21h/00h **Fest-Noz** avec **Plantec** et le **Duo Madec/Lorho-Pasco**

Mercredi 13

10h/20h Expo et démonstrations de **bateaux télécommandés** par le Maquette Modèle Club

15h/19h30 **Navettes hippomobîles** (centre ville – Pointe d'Arradon)

16h Accueil **Petits Classiques «Balade»**

16h/22h Animations musicales non-stop avec **Ar Diato** (accordéon), **Trizic** (musique bretonne à danser), **Embruns d'Accord** (chants de marins), **AMA** (rock), **Ad Noz** (Pop Folk breton), **Les Boulinards** (chants de marins)

18h30 Apéro gratuit pour tous !

22h/00h Concert avec les **Churchfitters** (folk celtique)

Tous les jours (9 mai / 7 juin)

Expo Gildas Flahaut Galerie de la Baie (centre ville)

Vannes

Lundi 11

13h Entrée d'**Hydrograaf** au port

Mardi 12

14h Entrée au port de **Morgenster** et de la **Flottille Croate**

Mercredi 13

14h Départ **Flottille Croate** et **Voîle-Aviron**
15h/16h Accueil **Yoles** et **Petits Traditionnels «Rando»**
17h **Inauguration officielle**
20h30/00h Grand **Fest-Noz** avec **Klaxax** et **Spontus**

Jeudi 14 (journée Croatie)

Jusqu'à 14h Présence au port **Yoles** et **Petits Traditionnels «Rando»**
15h/16h Accueil **Flottille Croate** puis **Petits Classiques «Balade»**
20h30h/00h **Grand concert Croatie** avec les musiques et danses traditionnelles dalmates des groupes **«Brodosplit», «Klapa Ventula»** et **«Šentade»**

Vendredi 15

16h/17h Accueil **Voiliers de Travail** et **Motonautisme**
20h30/00h Concert de l'**Orchestre du Conservatoire de Vannes** suivi de la grande création **«Dourel» d'Etienne Chouzier**

Samedi 16

10h30/19h30 **Concours de chants de marins «Trophée Capitaine Hayet»** (sur le quai rive droite et à bord du Morgenster pour les chansons à hisser)
Vers 17h Arrivée de la **Diwan Kup** (raid à la godille parti de Larmor-Baden)
17h/18h Accueil **Petits Traditionnels** (Flot.3), **Classiques +8m**, **Petits Classiques** («Régate» & «Balade»), **Motonautisme** et **Flottille Croate**
20h30h/00h Grand concert **Chants de Marins** avec **Taille-vent** puis les chanteuses des **Pirates** et en final **«L'Equipage Capitaine Hayet»**.

Du mercredi au samedi

Expo et animation **«Pédalos & Hydrocycles»** – **Chantiers traditionnels** – **Artisans et artistes maritimes** – Animations enfants avec l'espace «Jeune public» des **«Petits Débrouillards»** et bassin des maquettes navigantes – Stands associatifs – Spectacle théâtral de Mirko Dindic – Espace **«Je Construis Mon Bateau»** et chantiers navals – Et sur les deux rives, les nombreux stands des artisans, artistes et associations maritimes…

Toute la semaine (du 11 au 16 mai)

Village Croatie : Animations non-stop, musiques et danses - **Grand «Resto-Bistrot»** croate. Expo **«Peintres de l'Adriatique»** à l'Auditorium des Carmes.
Maison des Plus Belles Baies : Expo sur la **Baie Croate de Sakarun.**

Du 12 mai au 6 juin au Kiosque Culturel

Expo **NAEXUS 2.0/Les mégalithes décryptés** : sciences, architecture et technologie pour une immersion dans le Golfe du Morbihan… d'il y a 7 000 ans.

Séné (Port Anna)

Mardi 12

Accueil des **Voîle-Aviron** de retour de l'Île d'Arz

Mercredi 13, Jeudi 14

13h/16h Passage des petites flottilles (Voîle-Aviron, Yoles, Petits Traditionnels, Flottille Croate…)

Vendredi 15

12h/15h Escale **Plaisance années 60**
16h Accueil **Petits Traditionnels** (Flot.3) en musique avec **Strollad Kohz Bombardes**
18h/20h30 Animations musicales non-stop avec les chants de marins des **Copains Sinagots**, le Cercle Celtique Korollerion Bro Sine et le groupe corrézien **Icoranda**
20h30/00h Concerts de **Sacrée Bordée** (chants de marins) et **David Pasquet Group** (celtique)

Samedi 16

16h/18h Animation musicale avec **Sonerien Lann Bihoué** et **Strollad Kohz Bombardes**
17h Accueil **Yoles**, **Voîle-Aviron** et **Voiliers de Travail**
18h/19h30 **Sur scène :** les chants de marins de **Vents de Bord d'Eau**
19h30/20h30 **Sur le port :** animations musicales par le cercle celtique **Flour An Halen** de St Armel et les accordéons de **Diatofolies**
21h/02h Grande création **«Dourel» d'Etienne Chouzier** suivi du **Fest Noz** avec **Korriganed**
23h30 **Grand feu d'artifice**

Pendant les 2 jours (vendredi et samedi)

Projection **film et photos de L'Atlantique Challenge 2014** – Stand de l'Association **VPGM** (Voîles et Patrimoine du Golfe du Morbihan)

Toute la semaine (et à partir du 28 avril)

A la Médiathèque «Grain de sel» (rue des Ecoles, Séné) : **«Horizons»** (Expo-Hommage au dessinateur de BD **Bruno Le Floc'h**) – Expo-Photo **«Les Pêcheurs du Golfe».**

Le Hézo

Vendredi 15

11h30/14h30 **«Championnat mondial de sabots de planche sur vase», 5ème édition** (prêt de sabots et inscription sur place à partir de 10h – Infos sur www.lehezo.com)

12h30 Galettes, saucisses, frites, sandwichs, etc…

14h/17h Animations **«Le Grand Méchant Lude»** (jeux en bois)

16h/18h **Sortie découverte** «Entre Terre et Mer» sur les sentiers côtiers (départ Pont du Moulin)

16h30/18h30 Animations musicales avec le cercle celtique **Flour An Halen** puis les chants de marins du groupe **Lak A Barh**

18h30 Dégustation d'huîtres, puis grand repas au Pont du Moulin

20h30 **Fest-Noz** avec le groupe **Koskerien**.

Saint Armel

Jeudi 14

15h30 **Au Passage** : Animations musicales avec **Diatoteiz** (musique bretonne) et les **Cercles Celtiques de St Armel et de Belle-Île** – **Expo photo** issue du Concours de l'Armeloise (appel au vote du public) – Buvette, crêpes & pâtisseries – **Navette gratuite entre le Bourg et la cale**

15h/17h Accueil **Voîle-Aviron** (après un «Vire-Vire» devant les cales du Passage)

17h30/19h **Au Bourg** : Animations pour l'accueil des équipages avec une «scène ouverte», suivie de **Diatoteiz** (musique bretonne) et des **Cercles Celtiques de St-Armel et de Belle-Île**

19h/21h30 Buvette et restauration

19h/00h30 Concerts avec **Back to Swing** (Jazz), **Taillevent** (Chants de marins) puis **Fest-Noz** avec **Duo Hamon-Martin** et **Mauvaises Langues** (chansons à danser).

Le Logeo (Sarzeau)

Lundi 11

Accueil **Voiliers de travail**

Mardi 12

Accueil **Voiliers de Travail**

Mercredi 13

11h/12h Animation musicale par **Hervé Guyot**

11h/15h Escale **Petits Classiques «Balade»** puis **Yoles** et **Petits Traditionnels** (Flot.3)

16h/17h Accueil **Voîle-Aviron**

17h/18h **Jazz en Rhuys**

19h/21h Chants de Marins avec **Kanerien Trozoul**

21h30/23h **Fest-Noz** avec **Tevenn** et **Traou Dezhy**.

Jeudi 14

15h/18h Animations variées : **Sculpture sur ballon – Clown Bidouille – Atelier maquillage – Jeux Bretons – Initiation à l'aviron – Danses orientales**…

16h Championnat du monde de **course de baignoires**

16h/19h Animations musicales avec **Les Bourlingueurs** (chants de marins), les danses bretonnes de **An Dans Khoz**, **Les Vieilles Voîles de Rhuys** (chants de marins), **Femmes de Marins** (chants de marins)

16h/17h Accueil **Voiliers de Travail**

19h/23h Concerts du **Duo Menguy Berenger** (musique irlandaise) et du **Duo Krismenn / Alem** (Kan ha Diskan/Beat Box).

Vendredi 15

12h/16h Escale **Petits Traditionnels** (Flot.3 puis 3bis)

13h/18h Animations musicales avec le **Bagad de Rhuys**, les chants de marins des **Bourlingueurs**, des **Amis de Brillac** et du **Trio Marnic**

15h/18h Animations variées : **Jeux Bretons – Démonstration de tango**

17h/18h Accueil **Plaisance années 60**

18h30/22h Chansons de rue du groupe **Flanaghan** puis concert de **Cotton Belly's** (Blues Rock)

22h30 **Grand feu d'artifice**

23h **Fest-Noz** avec **Plantec**.

Arzon (Port Navalo)

Lundi 11, Mardi 12

Accueil **Plaisance années 60**

Mercredi 13 (journée Croatie)

10h/13h30 Escale **Petits Classiques «Régate»**
16h/17h Accueil **Flottille Croate** puis **Petits Traditionnels** (Flot.3)
18h/19h30 Danses bretonnes par **Arzon E. Koroll** et rencontre avec les **danseurs croates**
20h Pot des équipages en musique avec **Sonerien Lann Bihoué**
21h/00h **Soirée Croatie** (musique, chants et danses).

Jeudi 14 (journée Irlande)

14h30/19h **Danses irlandaises** et musique par **Los Paddys de Las Pampas**
17h/18h Accueil **Plaisance années 60** et **Motonautisme**
21h/00h **Soirée Irlande** avec **Poppy Seeds** et **Churchfitters**

Vendredi 15 (journée Bretagne)

09h/11h Escale **Petits Classiques «Balade»**
14h30/16h30 Animations musicales avec **chants de marins** puis danses bretonnes par **Arzon E.Koroll**
18h/19h Accueil **Petits Traditionnels «Rando»**
19h Pot SNSM en musique avec les **Vieilles Voîles de Rhuys**
21h/00h **Soirée Celte** avec le groupe **Norwick** suivi du **Duo Krismenn / Alem** (Kan ha Diskan/Beat Box).

Samedi 16

Bus gratuits entre Vannes et Arzon avec le réseau de la ligne TIM 7 – N° Azur 0810 10 10 56
09h/20h **Parking de la Grande Plage : Puces marines**
10h/15h **Au port : Yoles, Voîle-Aviron, Petits Traditionnels** (Flot.3 & 3bis)
10h/15h **Sur la plage : Petits Classiques** («Régate» & «Balade»)
15h **Départ de la Grande Parade**
17h30 **Jazz en Rhuys**
21h/00h **Fest Noz** avec **Plantec**
23h **Grand feu d'artifice musical**

Tous les jours

11h/18h **A la Criée : Bateaux en Bouteille** de Marc Pointud – **Expo «Comme des Grands»** (maquettes grand format) de Jean Louis Cipriotti
14h/18h Animations variées : **Jeux bretons, contes** et **jonglerie** avec Adrien et Solène – Animation «Mât de Misaine» du **Capitaine Pic** – Baptême de plongée – Bassin de maquettes navigantes – Atelier de matelotage et modélisme par les Vieilles Voîles de Rhuys – **Marché des artisans** – Buvette, galettes, saucisses, huîtres…
14h/17h «Grandes Régates de Port Navalo» (courses et initiation de plates à la godille).

Arzon (Le Crouesty)

Lundi 11, Mardi 12

Accueil **Classiques +8 m**.

Saint Gildas de Rhuys

Bouée à virer entre le Grand Mont et la plage du Gohvelin –Beau point de vue depuis le sentier côtier et la plage (parkings et sécurité assurés).

Mercredi 13

12h/14h Arrivée de la régate **Classiques +8m**
18h/20h **Centre-Ville** (Place Mgr Ropert) : **Apéro-Concert** avec les **Gabiers d'Artimon** (chants de marins).

Jeudi 14

11h/13h Arrivée de la régate **Classiques +8 m**
18h/22h **Animations variées** Place Keruzen : Remise des prix du concours d'écriture organisé par les **«Amis d'Yvon Mauffret»** – 18h30 : Spectacle Cabaret **«Histoire d'Océans»** par les Z'Artmateurs – Buvette du Comité des Fêtes – 19h45 : **Fest-Noz** avec le Cercle Celtique **Tro Lokentaz**.

Vendredi 15

11h/14h Passage **Voiliers de Travail**
18h/20h Place Mgr Ropert : Démonstrations de danses bretonnes par le Cercle **Tro Lokentaz** puis de danses irlandaises avec **«Rhuys 56 Ambiance Irlandaise»**
20h30 **Concert** avec le groupe **Jazz en Rhuys**.

Samedi 16

12h/14h Passage **Classiques +8m**, **Plaisance années 60** et **Voiliers de Travail**

Toute la semaine (du 11 au 16 mai)

Expositions à l'**Espace Keruzen** : Photos de mer d'**Annaig Gicquel** et **Rachelle Bénéat** – Photos des 5 dernières Semaines du Golfe de **Hubert Lavergne** + films – Photos **«20 ans de Saint-Gildas de Rhuys»** de l'association **Rétines** (et les arbres de la place Keruzen, habillés de mille couleurs !).

Navettes gratuites Vannes-Arzon le samedi 16 mai

A l'occasion de la **Grande Parade**, bus gratuits sur l'ensemble du service **TIM 7** (tous les horaires). Trois bus supplémentaires sont spécialement affrétés aux horaires suivants :

▸ **Au départ de Vannes : 10h35, 13h30**
▸ **Au départ d'Arzon : 19h30.**

Au total 6 allers et 5 retours à consommer sans modération.

Renseignements : N° Azur 0810 10 10 56
ou CTM 02 97 01 22 86

Vannes : des quais culturels, des rives festives

L'espace «Je Construis Mon Bateau»

Nouveauté et succès de l'édition 2013, cet éphémère «centre d'apprentissage» de la charpente marine s'installe de nouveau rive droite du port de Vannes. Ce stage original permet à des amateurs, même néophytes, de construire eux-mêmes leur petit bateau ***(canoë, pirogue, youyou)*** en 3 jours, et de repartir avec...

▸ Construction en 3 jours de canoës, pirogues et youyous

Jour 1 .....Assemblage et collage des bordés par joints-congés intérieurs
Jour 2 .....Collage des pontages, listons et plats-bords, stratification extérieure des bordés
Jour 3 .....Affleurage et ponçage, pose des bancs et collage des quilles

Tarifs (tout compris stage + matériel) :
Youyou : 300 € - Canoë Caïman : 400 € - Pirogue : 500 €

Détails techniques et inscriptions sur ***www.semainedugolfe.com*** rubrique «Je Construis Mon Bateau»

Professionnels participants : *Les formateurs des Ateliers de l'Enfer de Douarnenez - Pascal Barbotte et Bernard Ficatier (Lycée des métiers Jean Moulin - Plouhinec) - Mike Newmeyer (Skol ar mor - Mesquer) ... et leurs élèves.* ***Coordinateur :*** *Paul Robert (Ateliers de l'Enfer) robert.dz@wanadoo.fr*

▼ *« Skims » finis*

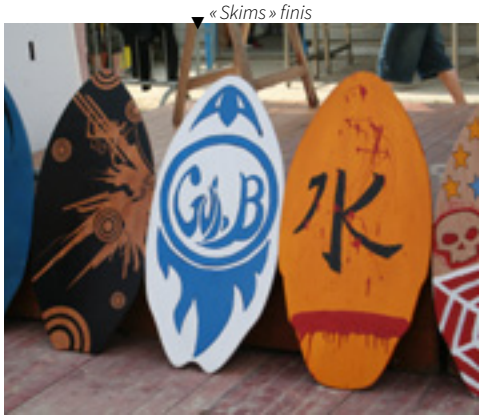

D'autres ateliers seront réservés aux jeunes et même aux très jeunes : en une seule journée, ils pourront fabriquer un **«Skim-board» ou un bateau en carton**… Inscriptions sur place.

Et bien sûr, toutes ces embarcations seront mises à l'eau en fanfare pendant la fête !

A proximité de cet espace, d'autres chantiers et exposants viennent renforcer et compléter ce thème de la «Construction Navale Traditionnelle» : Les **Charpentiers de Mesquer, l'Atelier Voilagil**, le chantier **Multimono** (avec l'Eco Nautic Challenge et la Gazelle des Sables) ainsi que les stands de la **FRCPM** Nord Pas de Calais, **«Des Hommes et des Arbres»**, l'Association des **Vauriens**…

«Pédaler sur l'eau» (Pédalos et autres Hydrocycles)

Initiateur du projet avec François Casalis de l'Association «Sequana», Gwendal Jaffry, rédacteur en chef du Chasse-Marée, nous en explique les bases culturelles et historiques : *«La tentation de l'homme d'utiliser ses pieds pour avancer sur l'eau est très ancienne. Au tournant du XVIe siècle, Léonard de Vinci invente une propulsion à aubes mue par un pédalier. En 1810, l'ingénieur allemand Joseph Von Baader conçoit une luge mue par les pieds qui servira plusieurs années sur les canaux de Munich. Soixante ans plus tard, c'est l'invention de la pédale… qui permet le développement du vélo mais qui va aussi se «mariniser». Dès lors, les «bateaux à pédales» se font bourgeois, puis les inventeurs s'accaparent l'idée : roue à aubes, hélice, turbines, transmission par chaîne... Vers 1920, on établit des records sur la Manche.* ***En 1936 enfin, la marque pédalo est déposée****, l'engin devenant synonyme des congés payés. Pour autant, le loisir de masse ne condamne pas une des substantifiques raisons d'être de l'engin : en 1991, le* ***«Decavitator»*** *du Massachusetts Institute of Technology devient* ***l'engin à propulsion humaine le plus rapide sur l'eau avec 18,5 nœuds****.*

▼ *La Mauve*

▼ *Pessana*

Toute cette histoire est à découvrir à la Semaine du Golfe grâce à l'association «République Libre du Canotage», au Musée de la batellerie de Conflans et au Chasse-Marée. Les «engins» exposés :
La Mauve, canot à pédales de 1897 conçu à Audierne - **La Nautîlette Austra**l, (restaurée avec la collaboration du Musée Fournaise de Chatou) - Un Hydrocycle **Bernard** - Un Hydrocycle **Pessana**.
Les propriétaires de pédalos, les inventeurs sérieux ou farfelus, sont tous conviés à un «100 mètres lancé» dans le port de Vannes afin de ravir le record aux Américains !
Contacts : Gwendal Jaffry *g.jaffry@chasse-maree.fr* - Francois Casalis : *francois.casalis@orange.fr*

Les animations «jeune public»

L'édition 2015 offre un choix particulièrement copieux d'animations destinées au jeune public, et même aux tout petits :

- **Espace «Petits Débrouillards» :** l'Association des «Petits Débrouillards» propose des animations autour de **l'architecture navale, de l'orientation en mer, de la météo et de la vie à bord** avec une démarche pédagogique axée sur l'expérimentation et la pratique ludique, particulièrement bienvenue dans une fête maritime… Le bassin de 30m² installé à proximité, ajoutera encore à l'attrait de ces expériences… et au plaisir du jeune (et grand) public.
  Contact : Valérie Méric 06 37 56 99 19 - *v.meric@lespetitsdebrouillards.org*
- **Ludothèque Ville de Vannes :** le stand et ses animateurs présentent toute une gamme de jeux, de jouets et d'objets dédiés aux découvertes et aux initiations autour du monde de la mer et des bateaux

Sans oublier les ateliers **«Skim-board»** et **«Bateau en carton»** de l'espace «Je Construis Mon Bateau»…

Opération Philatélie

Le stand de la **Philatélie Vannetaise** présente des opérations spécialement dédiées à la fête : l'émission de **timbres-souvenirs «Semaine du Golfe»** avec des portraits de bateaux de travail et de deux voiliers croates emblématiques ainsi que d'une carte postale reprenant l'affiche de Gildas Flahaut… Le mercredi 13, au «Guichet» de Vannes, chacun pourra écrire une **carte postale**, dument oblitérée, qui sera transportée le lendemain par un voilier croate pour arriver vers 17h à Port-Navalo… **Une idée qui va mobiliser les «philatélistes maritimes»… donc pas si timbrée que ça !**

«Du vent dans les Pages»

Affiche du dessinateur Darf

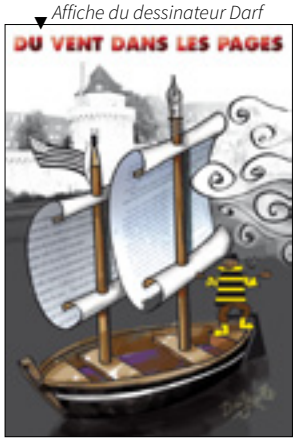

La belle opération conjointe des librairies vannetaises **Lenn Ha Dîlenn** et **Jardin des Bulles** avec des **expositions de textes et dessins**, **des rencontres et dédicaces**. **Auteurs pour Lenn Ha Dîlenn :** Gérard Chevalier, Yann Tatibouet, Hervé Huguen, Hugues Mahoas, Firmin Le Bourhis, Christian Blanchard, Daniel Cario, Gérard Lomenec'h, Gilles Servat, Philippe Gloaguen (aquarelliste), Pascal Lamour, Nono, Loïc Tréhin, Arnaud Choutet, Mikaël Bodlore-Penlaez, Jean Pierre Dupuich. **Auteurs pour Jardin des Bulles :** Gwenaelle Trolez, Darf, Béno, Lionel Lamour, Armelle Le Minor, Brieg Haslé Le Gall, Catherine Latteux, Stéphane Melchior, Christophe Boncens, Jean Luc Le Pogam, Ghislain Fernandez, Nanou, Bruno Bertin et Zanapa.
Contacts : *lennhadîlenn@9online.fr* - *aujardindesbulles@orange.fr*

Stand-expo du «Chasse-Marée»

La fameuse revue qui fut à l'origine de toutes les grandes fêtes du patrimoine maritime en France, est évidemment présente avec sa belle boutique mais aussi une expo spéciale à l'occasion de la parution de l'ouvrage **«Portraits de Bateaux»** du peintre et dessinateur Henri Kérisit et de l'auteur Denis-Michel Boëll… (les deux auteurs sont présents et dédicacent sur le stand).
Contacts : Olivier Boucharie – 06 32 54 60 39 - *o.boucharie@chasse-maree.fr*
Henry Kérisit 06 30 68 07 92

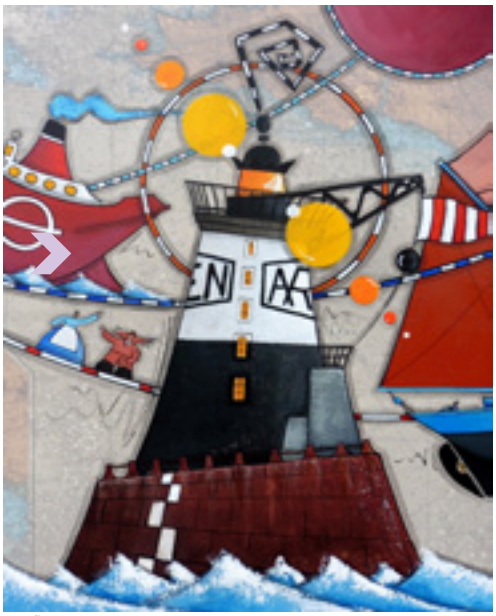

Râmine, plasticien de marine

Les installations de cet artiste brestois, ludiques, pleines d'humour et pétries de poésie marine, égayent depuis des lustres les fêtes maritimes de Bretagne et d'ailleurs… De ses rencontres et de ses découvertes, Râmine extrait la substance onirique nécessaire à la création graphique. Ainsi ses phares, ses bateaux et ses marins prennent-ils des formes dynamiques, originales et étonnantes. Chaque tableau peut être pris comme la case d'une bande dessinée qui pourrait s'appeler «Légende des mondes marins» et qui reste à créer.
Contact : 06 64 22 03 66 - *ramine@laposte.net* - ***www.ramine.com***

Bateau-Lune bangladais

Le 13 février 2014, a eu lieu le lancement du **«Bateau Lune»**, embarcation traditionnelle de l'**extrême Sud du Bangladesh**. L'Association Watever qui œuvre depuis des années à la sauvegarde du patrimoine naviguant bangladais, a réussi son pari de faire participer ce bateau à la «Semaine du Golfe». Nous allons donc admirer la poétique silhouette de ce «canoë lunaire» sur le site de Vannes ! ***www.watever.org***

Contacts : Yves Marre *yves.marre@gmail.com*
Grégoire Chéron 07 82 92 59 10 -
gregoire.cheron@watever.org

«Dames de la Mer» de Madagascar

Expo sur «les femmes malgaches et la mer» du cinéaste et aventurier **Bruno Coulon**, une émouvante galerie de portraits de ces mareyeuses, pêcheuses, cuisinières, transitaires, commerçantes, masseuses, qui vivent au bord de l'eau et essaient de vivre de la mer ou de ses produits. Sur ce même stand, **collecte de «matériel marin»** (moteurs, accastillages, outils, instruments, etc…) à destination des marins malgaches démunis. Parallèlement, le boutre **«Le Sourire»**, construit par un chantier malgache en 2005 selon les techniques d'un charpentier breton envoyé à Madagascar par Napoléon III en 1850, naviguera au sein de la flottille des bateaux de travail.

Contact Bruno Coulon : 06 07 09 09 12 - *bruno_coulon@hotmail.fr* - ***http://lesouriredebruno.wordpress.com***

Association «Vin de Voîle» et Trans Oceanic Wind Transport (TOWT)

L'Association «Vin de Voîle» sera présente sur les quais de Vannes pour la première fois. Ce que nous savions sur cette association, c'est qu'elle avait déjà fait transporter du **vin corse jusqu'à Marseille à bord du «Don du Vent» et du vin de Loire dans les cales du Notre Dame de Rumengol**. Références qui ont nous semblé suffisantes, d'autant plus que l'opérateur transport est l'entreprise **TOWT** (Trans Océanic Wind Transport) et que le vin sera acheminé **à bord du Biche**. Le déchargement ne pourra pas se faire à Vannes (encore une histoire de tirant d'eau, de marées, etc..) mais gageons qu'une telle cargaison arrivera à bon port !

Contact : Association Vin de Voîle : 06 08 01 63 55 / 06 23 56 25 59
TOWT (Transport à la Voîle) 09 84 33 89 62 - *info@towt.eu*

NAEXUS 2.0 ou «Les mégalithes décryptés», Expo au Kiosque culturel 12 mai au 6 juin ou 12 ?

Sciences, architecture et technologie pour une immersion dans le Golfe du Morbihan… d'il y a 7000 ans. Naexus 2.0 est un événement proposé par le Département du Morbihan, l'École Nationale Supérieure d'Architecture de Nantes et Paysages de Mégalithes grâce à la Mairie de Vannes.

Cette animation propose au public de se plonger dans **le Golfe du Morbihan à l'époque du Néolithique** grâce aux technologies les plus récentes utilisées pour les recherches archéologiques. Naexus 2.0 s'adresse à toute la famille pour permettre de mieux comprendre une période charnière de l'histoire de l'humanité, le Néolithique, et ses vestiges visibles aujourd'hui, les mégalithes. Il permettra également de comprendre l'évolution du paysage et du territoire à cette période de bouleversements climatiques durant laquelle «naît» le Golfe du Morbihan.

Au centre de l'événement, un dispositif de projection immersif, Naexus 2.0, est composé de plusieurs écrans géants, qui présentent des films d'une dizaine de minutes. Grâce aux dernières techniques de numérisation et de visualisation 3D, **les avancées les plus récentes de l'archéologie** seront présentées aux visiteurs à travers l'étude de deux sites mégalithiques majeurs du Golfe du Morbihan : **Gavrinis** (Larmor-Baden) et la **Table des Marchand** (Locmariaquer).

Le Kiosque du port de Vannes abritera également un atelier d'expérimentation permettant d'approfondir le discours scientifique grâce à des outils de réalité augmentée. **Évènement produit par le Département du Morbihan** avec l'École Nationale Supérieur d'Architecture de Nantes, conceptrice du Naexus et de l'atelier de réalité augmentée et de Paysages de Mégalithes, association porteuse de la démarche d'inscription des mégalithes du Golfe du Morbihan et de la baie de Quiberon au Patrimoine mondial de l'UNESCO.

Contact : *jean-baptiste.goulard@megalithes-morbihan.fr*

Tous les stands et exposants à Vannes

RIVE DROITE (entre fond du bassin et Office du Tourisme)

- **Bateau-Lune / Association WATEVER**
- La Trinitaine («Tube Citroën»)
- La SAUR
- Armor-Lux
- Ville de Vannes
- Compagnie des Ports du Morbihan
- Vannes Agglo
- Région Bretagne
- **Les Petits Débrouillards / Science Tour**
- Société Nationale pour le Patrimoine des Phares et Balises
- Les Amis des Grands Voiliers
- **La revue Chasse-Marée**
- **«Du Vent dans les Pages»** (Librairies Au Jardin des Bulles & Lenn Ha DÎlenn)
- Environnement (ONCFS - Marais de Séné - Bretagne Vivante)
- Parc Naturel Régional du Golfe du Morbihan
- Société Nationale de Sauvetage en Mer (et le peintre Michel-Astier Noël)
- Comité des Fêtes Ville de Vannes
- **Expo Pedalos & autres Hydrocycles**

RIVE DROITE (entre Office du Tourisme et Kiosque à Musique)

- Ludothèque Ville de Vannes
- Maison de la Nature Ville de Vannes
- France Bleu Armorique
- **Village Croate**

RIVE DROITE (entre Kiosque à Musique et la «Rabine»)

- **«Je Construis Mon Bateau»**
- Charpentiers de Mesquer
- Atelier Voilagil
- FRCPM Nord Pas de Calais
- Des Hommes et des Arbres
- Multimono (Eco Nautic Challenge) / la Gazelle des Sables
- AS Vauriens

RIVE GAUCHE

- **Ramine, artiste plasticien**
- Dominique Jugon - Bannières de Mer
- Jacques Moisan - Marqueterie contemporaine
- Les Amis du Sinagot
- A.F.C.A. France / 12MJ
- IGKT France - Nœuds Marins
- OPCI Expo Chants de Marins
- Klaod Roparz - Elfigraphe (expo photos du Golfe)
- Daniel Macé - Maquettes
- Dominique Perotin - artiste peintre
- **Association «Vin de Voîle» et Trans Oceanic Wind Transport**
- **Le Sourire (Bruno Coulon) - Expo «Les Dames de la Mer»**
- Les Amis de l'André-Yvette
- Le Raid du Golfe

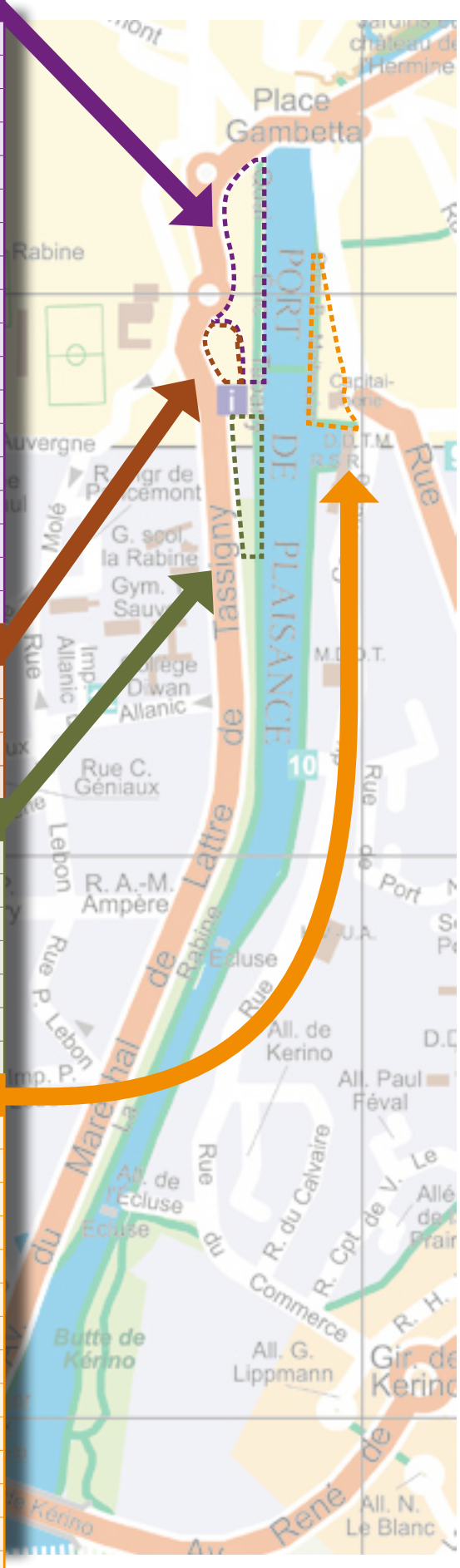

Coups de cœur à terre (musique et animations)

Le Trophée Capitaine Hayet, concours de chants de marins

Le samedi 16 mai à Vannes aura lieu le cinquième **Trophée Capitaine Hayet**, concours de chants de marins dont le nom rend hommage à ce marin collecteur qui publia le célèbre «Jean-François de Nantes». Organisé par l'Office du Patrimoine Culturel Immatériel, à l'initiative de Michel Colleu, il a pour but de cultiver l'art de la «chanson matelotesque», qui conjugue complaintes, chants à danser et chants de manœuvres. Contact Michel Colleu : *contact@opci-asso.fr* / 06 34 96 03 13

Huit trophées pour quatre épreuves

Les chants des marins français seront bien sûr à l'honneur, mais le concours est également ouvert aux répertoires maritimes de tous les pays.

Quatre épreuves indépendantes sont proposées : **Chants à virer** au cabestan (qui sera installé sur le quai) - **Chants à hisser :** chantés à bord du brick ***Morgenster***, amarré dans le port de Vannes - **Chants de gaillard d'avant** (de bord ou de port, complaintes ou rabelaiseries) - **Chants à danser**, menés lors d'un bal sur le quai. Chaque épreuve a son classement, avec un Trophée soliste ou/et un Trophée groupe.

La grande soirée de chants de marins sur le port de Vannes

Le groupe Taillevent, qui fait vivre le répertoire des marins du Golfe, ouvrira la soirée, suivi des Pirates, cinq jeunes chanteuses bretonnes. La remise des prix du Trophée sera suivie d'un final avec «L'équipage Capitaine Hayet», formé de gagnants des éditions précédentes du Trophée… et des gagnants 2015.

Hommage à John Wright : un disque en souscription

John Wright fut un des piliers du renouveau des chants de marins initié par le Chasse-Marée. Le grand chanteyman devait être l'invité d'honneur des Bordées de Cancale 2013, mais il a rejoint *fiddler's green*, le paradis des matelots, juste avant la fête. Le 16 mai paraîtra un CD permettant d'écouter le concert d'hommage de 2013 et celui donné par la famille Wright en 2014 : chanteys, complaintes, chants à répondre ; guimbardes et violon… menés par ses nombreux amis français et anglais. CD publié par l'OPCI. En souscription jusqu'au 15 mai à 12 € (+ 2 € de port). Chèque à l'ordre de l'OPCI, 29 rue Yann d'Argent, 29100 Douarnenez.

«Dourel», la création d'Etienne Chouzier

Etienne Chouzier, sinagot d'origine et passionné de musique bretonne fait ses premières armes avec le **Bagad de Vannes** (dont il est actuellement le Président), tout en poursuivant ses études au Conservatoire de Rennes. En 2011, il intègre le Master de Musique Appliquée Aux Arts Visuels à Lyon et se lance dans les réalisations audiovisuelles. En 2012 à Vannes, la première de son «Melin'art Orchestra», avec une centaine de musiciens, remporte un beau succès. Après une fin d'études musicales de haut niveau à Montréal, il s'installe à Paris pour vivre de son art. Ayant «flashé» sur la «Semaine du Golfe», Etienne Chouzier travaille actuellement à la création de «Dourel» («aquatique «en breton), grand spectacle associant **ses musiques originales aux plus saisissantes images** filmées pendant notre fête maritime. Résultat à découvrir lors des **concerts exceptionnels à Vannes le vendredi 15 et à Port Anna (Séné) le samedi 16 mai** (avec une quinzaine de musiciens sur scène). ***www.etiennechouzier.com***

Le duo Krismenn – Alem

Ou quand le Kan ha Diskan rencontre la «human beatbox» (discipline qui consiste à imiter avec la bouche des instruments ou des bruits) : Deux micros, un «gros son», une virtuosité stupéfiante, une flagrante et étonnante complicité artistique, ce nouveau duo composé du finistérien (et bretonnant) **Krismenn** et de l'Isérois **Alem**, a fait un malheur aux Vieilles Charrues, à l'Eurofonik de Nantes ou au Babel Med de Marseille… Un réjouissant jumelage entre la tradition bretonne revisitée et une culture hip-hop aventureuse ! **Jeudi 14 au Logeo, vendredi 15 à Port Navalo**

Le Brian Ruellan Sextet

Ces six Jazzmen nantais talentueux nous avaient contactés dès septembre 2013 pendant les «Rendez-vous de L'Erdre» tant était fort leur désir de participer à la «Semaine du Golfe»… Nous n'avons pas tergiversé longtemps : avec un jazz, qui évoque MÎles Davis, Wayne Shorter ou des standards swing plus anciens, ce collectif de jeunes musiciens qui s'est notamment produit à Jazz à l'Ouest et Jazz à Vannes est parfait pour faire jazzer le Golfe du Morbihan. **Vendredi 15 à l'Île aux Moines**

Songsong Sisters

Ce trio est formé de 2 sœurs (Angela et Rachel Flahaut) qui mélangent leurs voix et leurs gambettes sautillantes) et d'un faux frère (Lucas Elzieres) qui accompagne les voix de sa guitare, sa basse, sa batterie, sa trompette. Le répertoire se cantonne délibérément aux chansons d'amour, de loin mais surtout de près. Trouvailles musicales, petits bijoux lyriques et perles exotiques portées par des harmonies maitrisées et habitées... Attention cependant, car ces lascardes peuvent aussi être tentées par un bon vieux tube ringard... et efficace !!
Vendredi 15 à Port Blanc
Contact : Angela Flahaut *angela.flao@yahoo.fr*

«Croche dedans», expo Gildas Flahaut à Arradon

Gildas Flahaut est indissociable de la «Semaine du Golfe». En réalisant les affiches depuis la toute première édition, il a donné à l'image de l'événement un style, une touche et une signature très personnalisés et très reconnaissables, tout en jouant à chaque fois l'originalité et la surprise. Cet artiste et ami (également marin et godilleur émérite) expose ses «œuvres vives» à Arradon du 9 mai au 7 juin, Galerie de la Baie (centre Arradon).

Contacts : Galerie de la Baie 08 45 28 18 - Olivier Dupont Delestraint *odd@galeriedelabaie.org* -
Gildas Flahaut 06 26 30 31 42 *gildas.flahaut@orange.fr*

Deux expos à l'espace culturel «Grain de Sel»

Illustration de Bruno Le Floc'h

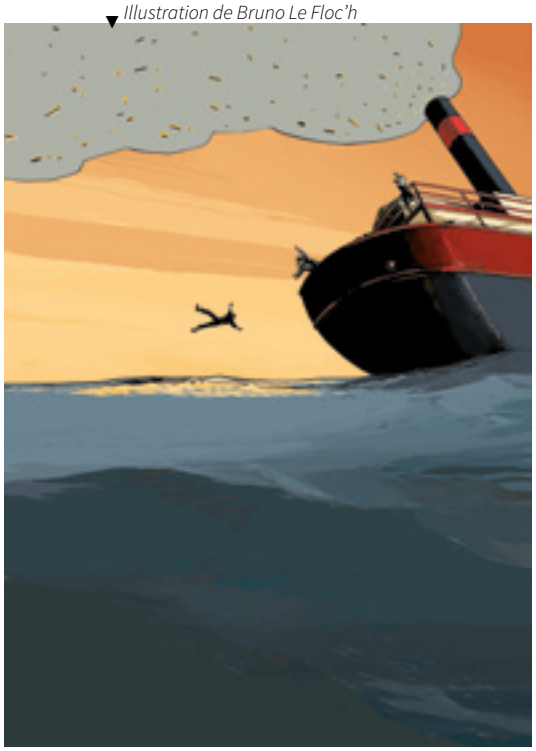

à Séné (du 28 avril au 16 mai)

▸ **«Horizons», Expo-Hommage à Bruno Le Floc'h**, ce merveilleux illustrateur disparu en 2012…
Co-production : Quai des Bulles, Atelier Bruno Le Floc'h avec la participation de l'association Les Amis de Bruno Le Floc'h. ***www.auborddumonde.org***

▸ **«Les Pêcheurs du Golfe», Expo Photo de Daniel Jacob et Alain Peuron :** des ports du Golfe à l'océan et retour : regard sur ce lieu crucial de la grande parade de la Semaine du Golfe, mais qui est aussi et encore l'espace de travail des pêcheurs.

Contact : Grain de Sel, rue des Ecoles, Séné – 02 97 67 56 70 – *contact@graindesel-sene.com*

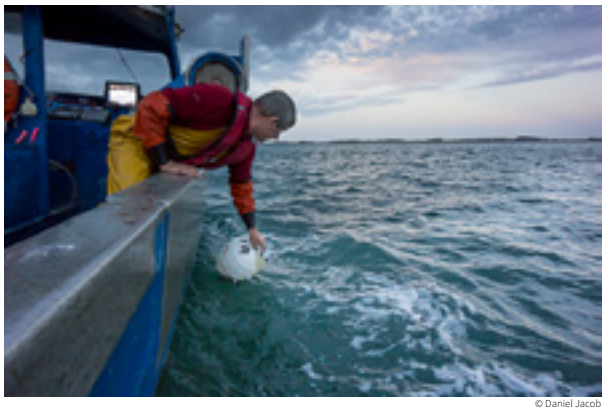

© Daniel Jacob

Deux Expos à la Criée de Port Navalo

▸ **«Bateaux en Bouteille» de Marc Pointud :** une exceptionnelle collection de près d'une centaine de bateaux de toutes les époques (qui ont tous réussi à embouquer le goulot qui mène… bien au sec au fond du flacon)

▸ **«Comme les grands»** expo de **Jean Louis Cipriotti :** de magnifiques et impressionnantes **maquettes grand format** de vedettes SNSM, navires océanographiques ou chalutiers… Réalistes jusqu'au moindre détail, télécommandées et parfaitement aptes à la navigation, ces répliques ne demandent plus qu'à être mises à l'eau !

Contact : Mélanie Rey 06 48 40 36 19 – *animation@crouesty.fr*

«Marins & Capitaines» à l'Île d'Arz

Ce nouveau «centre d'Interprétation maritime» raconte la vie de l'île à la grande époque de la voîle, quand les hommes partaient à la grande pêche ou la Marine Marchande et que les femmes travaillaient dans les salines, à la récolte du varech ou sur les parcs ostréicoles… Tarif spécial de 3 € (sur présentation du badge Equipage)

http://musee-Îledarz.blogspot.fr/

Infos diverses
et dernières nouvelles

Le 3ème «Brunch» des acteurs du patrimoine maritime - Vendredi 15 mai, Île aux Moines

En 2011, conscients que de la «Semaine du Golfe» réunissait, dans un même espace-temps, de nombreuses **personnalités du patrimoine maritime international** (chercheurs et auteurs, conservateurs de musée, responsables associatifs, organisateurs d'événements, constructeurs, armateurs, chefs de bords, etc…) nous avions souhaité les réunir, au moins une fois au cours de la fête lors d'un grand brunch en plein-air (sur la terrasse du San Francisco à l'Île aux Moines). Rencontres ou retrouvailles, pause amicale et joyeuse avant de regagner son bord pour les dernières nav' en flottille… mais aussi occasion d'échanges, de «mini-débats», d'annonces et présentations de projets… Nous réitérons donc cette année pour la 3ème fois (strictement sur invitation).

Contact : Anne Burlat - 06 81 33 09 86 – *burlat@grand-large.fr*

Eugène, Renan et «Diwan Mor Bihan» lancent leur plate traditionnelle

Eugène Riguidel et Renan Kerbiquet ont réussi leur pari et trouvé les financements pour faire construire **une plate traditionnelle du Golfe de 3.70m** par le chantier du Guip avec la participation des collégiens Diwan. Finition pendant la fête sur la rive droite près du stand Diwan et mise à l'eau le samedi 16. Rappelons que les deux compères organisent la base d'**initiation à la godille sur le port de Larmor-Baden et la Diwan Kup raid à la godille «Diwan Kup» entre Larmor-Baden et le port de Vannes** avec une dizaine d'embarcations et de jeunes équipages, le 16 mai après-midi. Le Cercle d'Aviron de Vannes s'associe à cette opération avec ses bateaux (4 rameurs - 1 barreur) en assurant la sécurité des godilleurs pendant la traversée et en accompagnant leur entrée triomphale dans le port avant les flottilles de la parade. ***www.skol-diwan-gwened.com***

Contacts : Eugène Riguidel, *riguideleugene@gmail.com*
Yannick Jouanguy (Cercle d'Aviron) – 02 97 47 55 03 – *vannaviron@wanadoo.fr* – ***www.aviron-vannes.fr***

Cobaturage… Co-Cabotage

Puisque le covoiturage est un succès sur la terre ferme, pourquoi ne pas l'utiliser en mer ? C'est le pari de l'association morbihannaise **«Cobaturage»** : valoriser une nouvelle forme de plaisance collaborative, initier en Bretagne une démarche solidaire et durable qui permettrait à tous la pratique du «co-cabotage» au travers d'un site internet simple et gratuit. L'association sera présente le 13 mai à l'île d'Arz pour discuter de ce projet avec les marins et acteurs de la «Semaine du Golfe».

Contact : Maxime Quiltu *cobaturage@outlook.com*

SeaforYou, ou la «Semaine du Golfe» sur son smarphone !

Cette appli gratuite (disponible sur IOS et Androïd), basée sur la géolocalisation, est destinée aux marins et aux passionnés de mer qui souhaitent échanger des informations entre eux et en temps réel. Elle permettra donc de suivre la Semaine du Golfe en en direct depuis son Smartphone et notamment le déplacement des flottilles sur la carte nautique du Golfe.

Prix de l'Innovation «Nautisme Tourisme» au salon Planète E-commerce BRETAGNE 2014

Contact : Laurent Guézou / *lguezou@sea-for-you.com* / 06.64.90.09.64

Remerciements

Le concessionnaire vannetais de FIAT, LANCIA, ALFA-ROMEO et JEEP, apporte une fois de plus, une aide précieuse à la logistique générale de la Semaine du Golfe en mettant des véhicules à disposition avant et pendant la manifestation.
Venète AutomobÎle : Parc Lann B.P. 10756003 Vannes Cedex, rue Lépine 56000 Vannes.
Contact : 02.97.46.96.96 ***www.morbihan-auto.com***

La célèbre compagnie a mis en place des tarifs préférentiels pour les participants d'outre-manche
www.brittany-ferries.fr

Comité Régional de la Conchyliculture de Bretagne Sud

Comme à chaque édition, ces producteurs nous fournissent gracieusement des huîtres pour les différents buffets et «pots de bienvenue» organisés dans les différents ports d'accueil…
www.huitres-de-bretagne.com

Canoë Kayak Club de Vannes

Les kayakistes vannetais vont donner un sérieux coup de main à l'ONCFS (Office National de la Chasse et de la Faune Sauvage) dans son action de protection de l'environnement. Très repérables dans leurs gîlets jaunes fluo, ils vont surveiller les sites les plus sensibles du Golfe tels Er Lannic et la pointe sud de l'Île Longue, et en marge l'Île de Méaban, et faire respecter l'interdiction d'accès.
Canoë Kayak Club de Vannes : 40, rue du Commerce 56000 Vannes - ***www.ckcv.fr***

Organisation

Maître d'Ouvrage : Association loi 1901 « Semaine du Golfe du Morbihan »

- Président : **Aimé Kerguéris**
- Commissaire général : **Gérard d'Aboville**
- Coordination générale : **Polig Belenfant**

Membres fondateurs :

- Conseil Départemental du Morbihan
- Ville de Vannes
- Comité Départemental du Tourisme du Morbihan
- Compagnie des Ports du Morbihan

Partenaires publics :

- Conseil Régional de Bretagne
- Vannes Agglo
- Communauté de Communes de la Presqu'île de Rhuys
- AQTA (Auray – Quiberon – Terre Altantique)

Communes adhérentes :

Arradon, Arzon, Auray, Baden, Crac'h, Île aux Moines, Île d'Arz, Larmor-Baden, Le Bono, Le Hézo, Locmariaquer, Plougoumelen, Saint Armel, Saint Gildas de Rhuys, Sarzeau, Séné, Vannes

Grands partenaires privés :

- Crédit Agricole du Morbihan
- SAUR
- La Trinitaine
- Armor Lux

Partenaires Médias :

- Chasse-Marée
- France 3 Bretagne
- France Bleu

Assistant à Maître d'Ouvrage :

SARL « Grand Large » :
Anne Burlat (06 81 33 09 86) burlat@grand-large.fr
Jakez Kerhoas (06 07 81 47 01) kerhoas@grand-large.fr

Sécurité mer :

Michel Gillet – michel.gillet2@sfr.fr

Equipe permanente :

- Coordination « Mer » : Anne Morice (02 97 61 61 65) assistée de Jeff Wagner et Nadège Pavec (Evénements Voîles Traditions)
- Coordination « Terre » : Erwan Tanneau (02 97 61 61 63) assisté d'Antony Bertin
- Coordination administrative : Valence Lemaistre (02 97 61 61 62) assisté de Sandy Moreau

Association "Semaine du Golfe du Morbihan" :

PIBS • Allée Nicolas Leblanc • BP 2015 • 56009 Vannes Cedex
Tél. : 02 97 62 20 09 • contact@semainedugolfe.com
www.semainedugolfe.com

IMPRIM'VERT Mise en page et impression IMPRIMERIE créIMPRIM' Questembert | www.creimprim.com | © Photos : semaine du golfe - F. Berland - Y. Lamour | Couverture : Photext Vannes - Illustration : Gildas FLAHAULT | Avril 2015